朝鮮日報 夕刊

米政府軍縮對策 五五三比率固執

一率的廿%海軍力減縮에는同意

軍縮會議前途暗影

(루즈벨트大統領)

【華盛頓四日發聯合】 루즈벨트大統領을中心으로 三日午後白亞館에서開催된軍縮에對한 協議內容은嚴秘에부치고잇스나 來海軍豫備會談에 臨할米國政府의方針이라하야傳하는바는 다음과갓다

一、華盛頓條約에서 確立되고倫敦條約에서 補助艦全般에適用한 日英米三國海軍力에關한五、五、三의現行比率은끗까지固執함 그러나軍備縮少의根本精神에基하야 最高限二十%를限度로 海軍力의一率的縮減에同意함

一、主力艦에對하여는華盛頓條約第五條 第六條의規定을支持하야 排水量三萬五千噸備砲口徑十六吋를主張함 但兩國의主張을考慮하야 排水量二千噸乃至三千噸의 縮減에는應할用意가有함 備砲口徑은十四吋까지讓步함 英政府의備砲口徑十二吋主張에는 到底히同意하기困難함

一、日本代表가航空母艦、攻擊的武器의 撤廢를主張하면 潛水艦의全廢를要求하야對抗함

一、巡洋艦에關하여는 排水量一萬噸備砲口徑八吋의 所謂條約型巡洋艦의 存續을主張하야 假使英政府가巡洋艦을 六吋備砲水準에 同意키를主張하더라도絶對反對함 以上의根本方針이容許되지안는境遇에는 米國海軍은重大한 打擊을밧는다는 見地로부터米國政府는끗까지獨自의 立場을固執하야 華盛頓及倫敦兩條約의締結當時보다 一層强硬한態度를取할것으로보이여 來海軍豫備會商乃至海軍縮少會議는벌서부터 前途多難을豫想케되엇다

議題範圍擴大를 米國代表部提議

倫敦外交界에센세이숸捲起 政治問題包含主張?

【倫敦四日發聯合】 데비스全權이倫敦着을 고대리여再開되는海軍豫備會商에서 米國代表部는 一九三五年의海軍本會議의議題範圍를 擴大코저提唱할것이라고 華盛頓으로부터報道된것은 倫敦外交界에異常한衝動을捲起하고잇다 外務當局은 勿論關係各國代表間에도 이問題의推移에 多大한關心을가지고잇다 다만이米國의提案說에關하여는 아즉何等公式報道가업서서 그提議內容에關하여는明瞭한 判斷을내릴材料는 업스나目下傳하는바를 綜合하면米國은 來海軍會議議題中에 政治的問題도 包含할것이라고 主張한다는것이다 倫敦外交界

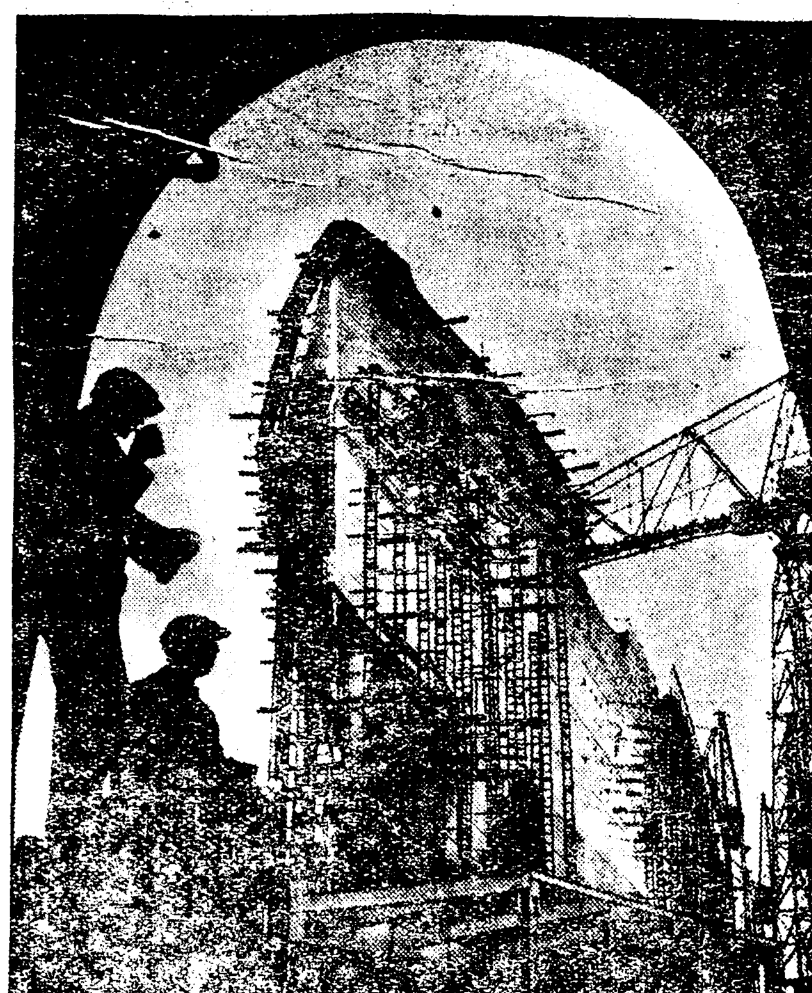

寫眞說明 巨大한商船＝英國글라이드뱅크에서 建造中인 英國最大의 商船은 인제 거의 竣工되게되엇다 이 商船噸數는 아즉 秘密에 부처잇슴으로 알길이 업스나 傳하는바에 依하면 七萬三千噸 乃至 八萬五千噸假量이나되는 英國船舶史上에 類例업는 巨物이되리라한다 同船은 船名은 지난二十六日에 英國皇后에 依하야 命名되엇슬것인데 무엇이라고 命名하섯는지 아즉 通報를밧지 못하엿다

華府條約破棄說은 政治問題提議促進

倫敦側의破棄說批評

【電通倫敦四日發】 三日華盛頓으로부터 當地에達한報道에依하면 米國海軍當局은 日本의華盛頓條約廢棄에對하야 이미充分한對應策을 準備하고萬若또그結果建艦競爭이 開始될境遇의對策도 用意하야 倫敦會商에臨할터이라고傳하야 注目을끄는데 右報道에關聯하야當地의信賴할만한側에서는 如左히意見을 述하엿다 日本의 華盛頓條約廢棄는必然 다른列國으로하여곰 倫敦豫備會商에 政治問題를提起식힐結果를招致케될것이다 그리고 英國側에서는 倫敦豫備會商이끗나기前에 海軍會議에對한 參加國의數를增大하는것을 不當하다는意向을가진模樣이다

英國防不備를 로이드卿强調

【倫敦四日發聯合】 前埃及總監으로서 現在英國海軍聯盟會長인 上院議員로이드卿은四日의 保守黨年次大會에 英帝國國防의 不備를記錄한決議案을提出하엿다 提出에際하야로이드卿은 如左한理由를들엇다 現在英海軍은 昨年에比하야 遜色이만타 余는다만倫敦條約뿐아니라 英帝國의自衛力을 削減하는如何한條約에도 反對한다고强硬論을 提唱하야黨內外에 異常한注目을 끌엇다

政治問題上程하면 會議不參加考慮

外務當局의見解

【東京電話聯合】 米國代表部가不遠間倫敦에서再開되는海軍豫備會商에서 議題範圍를擴大하야 極東의政治問題를包含식히려고하야 日本이華盛頓條約廢棄通告를함에잇서서는 政治問題의上程은不可避라는倫敦電報에對하야 外務省은어느程度까지 英米兩國政府의意向을反映한것인가 이를窺知할情報가업서公式으로意見表明을 하고잇는데 問題에對한外務局의立場은大體如左하다

一、去五月倫敦에서開催된豫備會商에서 日本政府는討議範圍를純然한海軍問題에限할것을提議하야 政治問題

一、그런데 倫敦으로부터의報道는 日本이華盛頓條約의廢棄를通告하면 米國及다른諸大國은 政治問題 即勢力均衡問題를 提議할터이라고하는데 純全한海軍條約 그것의條文에비추어보아도 政治問題와는 의討議에는 絶對反對를表明하고右條件下에參加한것이다

一、外務省의諒解하는바에依하면 右日本의立場에關하야英米兩國도이를承認한것으로

一、如何튼 豫備會商及明年의本會議에 何等關係가업다 兩者에關連性을가지게하려함은 斷然當冒할수업다

報道되는바와가티 萬一日本이華盛頓條約의 撤廢通告를하게되면 諸外國도반다시政治問題를提起하야 極東의勢力均衡에關한 政治的問題討議는 不可避라고보앗다

本會議에 政治問題를上程한다면 日本政府는 絶對反對로서 日本은 右問題上程의 諒解下에 參加하는것이 上程되면 會議不參加 又는代表撤回를 考慮할밧게업다고생각한다

谷參事官歸任

【東京電話聯合】 歸朝中이든 滿大使館 谷正之參事官은 在滿機構改革案도決定되야 臨時議會에 提出하게까지되엿슴으로 渡東의使命을다하고 五日午後九時二十五分 東京驛發 西下 朝鮮經由新京에歸任키로되엿다

獨首相、伊首相에 墺國獨立保障提示

各方面에서重大視

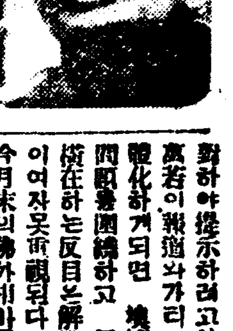

(寫眞은히틀러氏와 뭇소리니氏)

【電通倫敦四日發】 信報에依하면獨逸首相히틀러氏는 墺國의獨立十個年保障條約을伊太利首相뭇소리니氏에게提示하려고한다고 傳한다 該條約이具體化하게되면 墺國의獨立保全問題를圍繞하고 伊獨兩國間에橫在하는反目은解消될것으로보이여 도이報道는 今月末의佛外相바르투氏의羅馬訪問計畫과아울러 特히注目되고잇다 各方面의注目을끌고잇다

【華盛頓四日發聯合】 [illegible] 데비스代表에게 [illegible] 米政府의政策에關하야 [illegible] 十二月中에 [illegible]

專任拓相設置 十二月中에

【東京電話聯合】 專任拓相設置에關하야 閣僚中으로부터 岡田兼任拓相에 專任拓相을 두기로 [illegible]

陸軍發行팸프레트 內外政界에大衝動

『國防本義와國防國策强化의提唱』 發行部數十六萬部

陸軍에서는 非常時打開의目的으로 얼마前에 『國防의本義와國防國策强化의提唱』이라는 팜프레트十六萬部를發行하야 全國重要機關에 配布하엿는데 이것이 昨今國內政界에 問題되여잇슬뿐안이라 海外列强에까지 問題가되여잇슴으로 本報에連日發表되는바와갓다 이에陸軍팜플레트에提唱되는骨子를 몃마듸로要約하면다음과갓다

個人主義排斥코 統制經濟思想鼓吹

小冊子內容一瞥

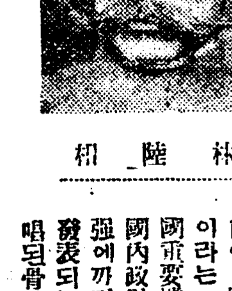

林陸相

一、將來의 國際的抗爭은智能과智能의鬪爭이며 組織과組織의鬪爭이다 따라서國防國策과 國家의國防要素는國防目的으로 組織運營하는政策如何에잇는것이다

二、國民一部가 不當所得을享有하고 國民大部分이塗炭에빠저 階級的對立을보게된다는것은 看過할수업다 國民은一體로 利己的個人主義經濟觀念으로부터 離脫하는同時에道義에基因한 全體的經濟觀念에 覺醒하야日本帝國의理想實現에 邁進할만한經濟機構를樹立치안으면안된다

三、思想은 人的諸要素即精神力、體力의 充實이다 이는敎育으로 陶冶하는同時에一方社會上缺陷是正、經濟組織의整備와함께 國民生活의安定、農村更生의救濟를 圖하야 民力의培養을期하여야한다 그리고 統制政策에反하는個人主義思想은 芟除하지안으면안된다

四、現在日本陸軍의保有한軍備는 消極的國防에必要한最少限度의것이다 他面蘇聯은世界最大의軍備를 保有하고잇다 蘇聯飛行機三千臺、中國飛行機五百臺를合하면 日本을完全히包圍하게된다 겨우一千機로對敵할수잇슬까?

五、現經濟機構는 個人主義를基調로發達한것으로 國民全般의利益을無視하는일이만타 自由競爭激化의結果 排他的思想을釀成하야 階級對立의觀念을助長할憂慮가잇다 富의偏在로國民大衆의貧困、失業、中小商業者、農民의凋落等을招來한다

小冊子問題로 陸相辯明에努力

【東京電話聯合】 林陸相은二十九日東京을出發하야 關西地方의風水害狀況及第九師團管下諸部隊의觀察을遂하고 五日午前五時五分東京驛着列車로 歸東하엿는데 午前八時陸相官邸에돌어가자 橋本次官及永田軍務局長은 直時陸相과會見하고 旅行不在中에 新聞班으로부터發表한小冊子『國防의本義와 그强化提唱』은 意外로世間에서問題를惹起하고잇는顚末을 詳細히報告한다음 在滿機構改革의官制問題에關하야 政府와의諸衝滿其他諸般事項을 報告한後 다시小冊子問題의善後處置에關하여도 種種協議한結果新聞班으로부터發表한小冊子가如斯히各方面의問題를惹起한以上陸相으로부터 五日閣議에서 一同에對하야 小冊子는 陸軍이從來부터國防思想을 普及키爲하야 發行한것의 一種에不過하야國防思想强化를目的함으로서 이를直時政府에 實行하라고 强要하는等의他意가잇는것이아니다」라고 閣議席上에서 自辯的으로 表明諒解를 求키로되야 同九時半에는見을마추엇다 딸아林陸相은閣議에 配布키爲하야이小冊子를携帶하고 午前十時首相官邸에서 열리는閣議에臨하엿다

日蘇危機强調와 파쇼政治의鼓吹

米、추리뷴紙의論評

【紐育四日發聯合】 日本陸軍省이 國防의本義를强調한小冊子를一般에게配布한것이 紐育各新聞紙에報道되야 注意를끌고잇는데 트리뷴紙는四日紙上에서社說을揭載하야 如左히論評하엿다

日本陸軍의 國防에關한主張은對外的으로는 日蘇戰爭의危機를强調하고 對內的으로는 팟쇼政治를鼓吹하야別로히새로운것은업다 議會開會前에 陸軍이對外戰爭의危機를力說하야 軍備擴張의不得已한理由를宣傳하야 議會에對하야 軍部의要求하는軍事豫算反對를抑壓하려는 威脅的常套手段이다 이威脅이 얼마만한効果를낼는지는不明하나 日本政權을把握하고잇는 軍部가相當發展하야 日本政治가 實現될지 면或은戰爭政治가 實現될지 모르나 그것은何時實現될지 알수업는것이다

陸軍小冊子와各界의反響

軍部의當然한發表 吾人의主張과類似하다

國民同盟中野氏談

陸軍이 發表한國防國策은 國際及國內情勢에 對한常識的認識을 總論的으로 發表한것으로 생각된다(略)이要綱은우리가일직히 主張한바와 類似하다 具體的인點이업는것은 軍部로서는 政治의實行案에까지 抵觸하지안호려고 한인듯하다 國家의要求에 違反되지안는限 個人의 創意와企業欲을滿足케 하야 勤勞心을 振興식힌다는것은 公式論者의 所謂國家社會主義的 施設이아니라 우리가 主唱하는 統制經濟의範疇에 屬하는것이다 軍部가이가 問題를 말한것은 軍部의 立場으로서 國民에게 무거운 負擔을課하는關係上 그根本槪念을 國民에게 理解식힐必要가잇는까닭에서부터 일것이다

陸軍態度는遺憾 貴族院有力側談

陸軍小冊子의 發行에對하야 貴族院有力側에서는 大要如左히批評하야 陸軍의 今般態度를 매우遺憾으로 안다 本質的으로말하면 軍部가그가티 極言을한것은 根源이 政黨政治의腐落에잇스나 他面에잇서 軍部가輿論의힘을 輕視함과如한態度는 軍自體를爲하야 甚히遺憾으로된다

政府及政治家로서는 軍部의이가든主張의 公表를 긔대리지말고 自發的으로 非常時局에處할大經綸이업서서는안될것이다云云

國民의諒解不足이 小冊子發行理由 林陸相車中談

【電通東京四日發】 林陸相은 四日午後九時半長野發 歸東車中에서 如左히말하엿다 小冊子는 近代國防에 [illegible]

當然한일을 發表하엿슬뿐 橋本陸軍次官談

陸軍省新聞班이發表한 小冊子는 各省、政黨、貴族院、財界方面에相當한衝動을 주엇스나 陸軍當局은오히려 이反響을意外로생각한다 近代的國防의本質에鑑하야 軍部의抱懷하는 必然且當然하다 軍部의抱懷하는意見을반 다시國民大衆에 [illegible]持를바들것으로 確信하는模樣이다

一般國民의 諒解가不足한關係上이를 充分히하는意味에서主務機關을經하야 發表한것이다 딸아陸軍大臣이 首相에게 相議한다든가 閣議에諮問하는等의手續을必要하지안는다 余로서는 陸軍이小冊子에서 述한바와가티 國防에關聯하야 國內問題에 김은關心을가진데 對하야 도리혀 感謝하여야할 것이라고確信한다 明日閣議에나 臨時議會에서余는 이意味를詳細說明할豫定이다

陸軍에서는 如左히말하엿다 國民의國防에對한認識을 두텁게하기爲하야 毎月小冊子를發行하야 軍隊敎化團體、各府縣、在鄕軍人會等에配布하고잇다 新聞에난것도그것이다 이는林陸相도 承知하는것이다 軍의局長會議에도 [illegible] 文章에關하여는 事務當局이責任을 진다 新聞을보면 政黨及貴族院方面에서떠드는模樣이나 陸軍으로서는 國防的見地로부터 當然한바를 말한것이다 云云

小冊子問題가 政民提携促進?

政黨擁護에共同戰線

【東京電話聯合】 陸軍의國防에關한 小冊子發表는 果然 政民協定에 拍車를加한結果가되야이 問題를 契機로兩黨에協定的機運이 膨脹하여진感이잇다 [illegible] 다 그러나右陸軍의 이小冊子問題만으로서 政民兩黨이 [illegible] 注目된다

藤井藏相 今週中登廳困難

【電通東京電話】 去二日以來病으로 自邸에서靜養中인藤井藏相은 五日閣議에出席을中止하고 靜養을繼續中인데 今週中에는登廳이困難한模樣이다

右翼內閣出現에 西班牙에總罷業

五日正午總罷業開始

【電通마드리드五日發】 西班牙의레루新內閣이 右翼及中央派의合作下에 成立되게되엿슴으로이에 抗議코저左翼諸黨의 總罷業及內亂의 危機가豫期되든바果然五日正午總罷業이開始되야西班牙全土는 再次去四月二十日當時의 混亂狀態에 席捲되게되엇다

西班牙新內閣

【電通마드리드四日發】 西班牙에서는 삼파-內閣의뒤를니어急進黨首領레루氏가 自己의急進黨을支柱로 閣僚를銓衡하야 第一黨으로서 前內閣을倒壞한農民人民黨을除하고 中央黨과 合作下에四日組閣을 完了하엿슴으로써左翼系에依하야總罷業의危機가豫期되며 更히內亂勃發의危惧가잇슴으로急遽突擊護衛軍을召集하야 市內는軍隊의 [illegible]

新內閣成立

【마드리드四日發聯合】 急進黨首領알바드로•레루氏는 四日新內閣組織을 完了하엿다 新內閣은中間派急進黨을 中心으로右翼카톨릭農民黨의 支持를基礎로하고 前首相 리칼드•삼파氏는外相으로入閣하엿다

血祭로洗禮바더

【電通마드리드五日發】 마드리드市郊外에서 罷業團과官憲과의 小銃戰이展開된結果突擊護衛軍一名은 即死하고其外에 身元不明한者數名이 重傷되엿다 西班牙新內閣은組閣早早血의洗禮를밧게되엿다 마드리드市의 各新聞에對하여는嚴重한檢閱制度가 實施되엿다 그리고各地方의狀況은 如左하다 ▲말드버地方 社會黨、共産黨、산디카리스트黨이 總罷業을煽動하야 當局은緊密한準備로서對峙하고잇다

警官隊와 罷業團衝突

▲바타호즈地方 建築工이罷業을開始하고 新聞印刷工이뒤를이어罷業하엿다

【電通마드리드五日發】 마드리드市內의타시는 市內로부터撤去되고電車도 漸次撤去하려는中이다 마드리드市郊外에서는벌서부터 警官隊와罷業團이衝突하야小銃戰을開始하엿다

中國共産軍이 浙江省遂安占領

【電通東京電話】 四日來電에依하면 江西省으로부터 浙江省에 進出을企圖하든 共産軍第十軍團은 遂安을突破하야 最近浙江省의遂安을占領하고 目下中央軍第十二、三十一兩師와 對峙하야 激戰을繼續하고잇다고한다

定例閣議

【電通東京電話】 五日의定例閣議는 午前十時三十分부터首相官邸에서開催되야 岡田首相以下全閣僚(藤井藏相病으로缺席)出席下에 松田文相으로부터 風水害地方視察狀況에關하야 詳細報告가잇슨다음 町田商相으로부터 風水害地方의銀行이 臨時議會召集을고대리지안코 地方의復興에努力하기로된旨를報告하고 正午散會하엿다

再次軍縮問題로 重要協議

【華盛頓四日發聯合】 루즈벨트大統領은 四日午後再次全權代表데비스氏、國務長官헐氏를白亞館에招致하고 海軍豫備會商에 [illegible]

日人農家에投彈

排日團員테로化

【電通피닉스四日發】 『아리조나州』西으로 物議를 일으키고잇는아리조나州솔트•리버•바레에서三日夜日本人農民의 灌漑用水路와 屋內에五個의 爆彈을投擲한者가잇서爆彈은 猛然한一大音響과함께爆發하야 一農家는破損되고其中一彈은屋內에서 就寢中인十五歲의 日本人少女엽헤서爆發되엿는데 多幸히負傷을免하엿다 아직어떤者의所爲인지判明되지안엇스나 爆彈事件이잇슨以來 거우平靜하든當地는再次테로時代를 現出하야日本人農民은 戰戰兢兢하는狀態이다

人事•集會

▲宇垣總督은 來九日京城驛發北鮮地方을 巡視하고 約一週間豫定으로 咸南北에出張할豫定

▲洪鍾仁氏(本社社會部次長)는 西北朝鮮水災視察로 出張中이든바四日夜歸社

八面鋒

◇ 佛國에光線怪出現、人間이나動物이나 一觸하면硬直化

◇ 이따위發見이작구생긴다면 主戰論者가失職이나하지아니할가.

◇ 臨時議會를압두고 當局者가 골치를알키는예제가업는 모양

◇ 五中全大會를한달압두고 反蔣派의活動이더욱猛烈

◇ 게다가陸軍의 小冊子로、滿洲機構改革으로 救濟事業보다 말성이만흘모양.

◇ 열기로는作定된臨時議會、일주얼자는게얼자가 또 問題.

大阪罹災兄弟間에 感激할更生運動

東亞通航은拂下米分配計畫 阪神消組는住宅問題解決運動

【大阪】 대판재류동포들은이번리재동포구제를위하야각히대활동을 하고잇는데 그중에서만히애쓰고잇는단체로 ▲동아통항조합(東亞通航組合)에서는 임이삼백원을 지출하야 명례를사서 리재동포들에게 배부하엿고 또계속하야팔천원의자금으로 정부미(政府米)를불출하하야 리재동포들에게 실비로 제공할계획을 세우고방금 당국에 교섭중이다 아직도대판부재동포의 공급되지못할뿐더러 시작할길이 날로늘으로잇는때임으로 정부미를 불동코저하는동아통항조합의계획은대단히 적의한사업으로 일반의기대를받고잇다 또 ▲병고현하니기(兵庫縣尼崎)에 잇는 유력한동포기관인 판신소비에서는 금번 일천칠백여원의 손해까지잇스나 조합(阪神消組)근방에서 거주하든 동포들중에서 이번풍에집을일흔 동포 삼백여명의 주택문제를 해결하고저 상무리사김경중(金敬中)씨를 비롯하야 간부제씨가 각방면으로 열심활동중이며 ▲계시(堺市)에잇는동포들중에서 주택을일흔 다수동포들의 주택문제를 해결하고저 게시에 거주하는 각방면동포들을 망라하야 재계리재동포구제회를 조직하고 회장 리래규(李來珪)씨며 위원김달환(金達桓)씨등이 각방면으로 분주하고잇다 특히 주택문제는 시급한문제일뿐안이라 앞으로도 중대문제임으로 이방면활동은가장뜻잇는일이다

安奉沿線에 匪賊이襲來

驛舍를掩襲射擊

【奉天四日發】 삼일오후 여덟시경 안봉선(安奉線)합당역(沿塘驛)부락에서 돌연 일대의 토병단이습격하야 발중을하면서 일제사격을하야 탄환은 역사(驛舍)와 역원사택에까지 날러드러와 역에서는 비상소집까지하야 수경협력으로 열시반쯤되어이것을격퇴하얏다 이와함께 화물 오백륙렬차는 오후 열시경에 사하진(沙河鎭)사이를 진행하든중에 두번이나 사격을 당햇스나 무사하얏다 목하 장갑렬차를 경계함과함께부근일대를소탕중이다

昌信公普上棟式

시내창신동공립보통학교(昌信公普)는공비삼만칠천구백팔십원으로 지난륙월이십삼일부터 계속과중속의 공사에 착수하야 돈바 그공사가장지처녀야 륙일 오후한시부터 상동식(上棟式)을거행하리라는바 신교사는 철근콩크리트삼층으로보통교실이여덟이고 부속건물이 하나인데연평(延坪)수백이십칠평반미둘이라한다

危險區域居住者 雨期까지는移轉

防水、救濟、避難道等의施設 治水委員會서考究

최근 거듭이러나는 천재로제해예방, 피난구제등의 모든시설정책이 의론되어 잇는터인데 조선에서도 남조선수해의 쓰라린경험이잇는지라 홍수방어, 피란도로확은 구명대의설치, 거주제한 등의 문제를 신중히 고려하게되어 림시치수 조사위원회에서는 전기각시설을세안하야 관계방면에서 준비조사를 하고잇다 총독부에서는 락동강류역중 위험구역에 거주하는 민가를조사하결과 경남 량산(梁山)동래(東萊)김해(金海)각군하에 거주하는 륙백오십륙동 약팔백호는 매년수재를 당한사실이판명되어잇음으로 명년도 강우기까지에는 그들을적당한지역에 이주식힐계획이요 또다른곳도 비교적 야튼땅에잇는부락은 부근의 고지로동하는 구명대 피난도로를 설치하야 만일의경우를경게하리라한다

貰집든서름 가을바람

도유달리 싸늘하게몸에 심여드는 세시방사리의 서름기푼이야기하나=시내청진동(淸進洞)사십팔번지남응신(南膺信)(假名)이라는여자의집사랑에지난오월부터 세들어잇는개성(開城)출생의팡산업최청호(崔靑浩)(假名)는그동안집세한달치가밀려서 집주인은 몹이나게나가라고 독촉하야 삼일아츰에 그는이시비용을어드려고향으로나려갓는데 사일아츰열한시경에 집주인 남응신은 속히나가지 안는다고하야 최청호의안해백성주(白性珠)(假名)와 그딸수경(壽瓊)(二)이에게폭행을가하야 각각사오일이상의치료를 요구하는 상처를 바덧다 어더마즌백성주는 그딸을업고 종로서에 달려와서 고발하엿슴으로 그서에서는 곳 남응신을 불러서 엄중히설유하야돌려보내다한다

阿片먹고自殺

사일 오후여섯시반경에 시내화동(花洞)오십오번지 김총수(金滿洙)(三二)라는여자는 자기집에서 아편다량을먹고 고민하는것을 집안사람들이 발견하고곳의전병원에 입원시켜 응급치료를 가하엿스나 그만죽엇는데 원인은 가정의불화라고 한다

孫常漢은大膽

사일밤열시경에 종로서원은 관철동골목을 배회하는 행동이수상한사나히를붙견하고종로에인도취조하엿도니 그는 철원(鐵原)출생의 서대문정 이정목이십사번지리종억(李鍾億)(三)으로서 작년오월 십륙일에 사직동이백륙십이번지 김유홍(金有弘)(三)의전에 침입하야 그집에하숙하고잇든 류소국(劉小國)의방에서 양복시계 만년필등삼십여원어치를 훔친것을비롯하야 시내각처를 횡행하면서 절도백여건일천여원어치를 훔치서 혹은 전당을잡히고 혹은 팔어먹은사실을 자백하엿다 오일아츰종로서사법계형사실은 각처에서 거두어온 산데미처럼 싸히그의장물을 압수하는 피해자로서 문전이저자를이룬지경이엿다

府產業調査會

경성부산업조사회(京城府産業調査會)에서는 오일오후두시부터 경성부청의원회실(議員會室)에서부회를열고 곡류(穀類)두류(豆類)과류(果類)와소채(蔬菜)의 거래방법에대한 심의를 하얏다

陰八月은'大' 『칼렌더ー』는틀리고 民曆이올흔것이다

음력으로금년팔월은총독부에서 발간한 조선민력(朝鮮民曆)에는삼십일로 큰달이되여잇고 일반으로 통용되여잇는 『칼렌더ー』에는 이십구일로 적게되여잇서일반의 의혹을 가지게하엿스나실상은 민력대로 삼십일이 올타고한다 칼렌다는 계산의착오로하도가 틀린것인바 앞으로도 『칼렌다』는약력이하로식틀릴것이라고한다

仁川觀測所員談

음력으로팔월달은큰달입니다추상십일이 올습니다 일반 『칼련더』가이십구일로되여잇슴은 착오입니다아마개산을잘못하야그리되엇을 것입니다

宦官의養子難

경기도양평군 양서면도곡리(陶谷里)려남식(呂南植)이라는 절치로인은오십살먹은 그의양아들 림효준(林孝俊)을상대로 이십일경성지방법원에 양자관계 무효확인청구의소송을 이르켯다 리유는원고 려남식이환관(宦官)으로사실편전에 피고림효준을양자로 정하엿섯는데 호적에 성(姓)다른원고의장남으로그릇기재되여잇다 그러나 실상은 피고림효준은림남영홍군 횡천면대평리(永興郡橫川面大坪里) 호주 림영화(林榮華)의장남임으로 조선관습상 원고의장남이 될수업다는것이다

土地詐欺當코 總督에게狀書

官邸附近을徘徊

토지를 사기당하고 억울하다하야 총독파범무국장에게 장서를 하려다가 순사한테붓잡힌 시골사람=사일밤아홉시경 시내왜성대정(倭城臺町)총독관저주위를배회하는 수상한 조선사람이 잇는것을 해순하든 본정서원이 본서로 동행하야 신체수색을해보는바 총독과 법무국장에 기뢰장서두장을 휘중에품고 잇섯는데 그내용은 『자긔는 전북정읍군산외면평사리(井邑郡山外面平沙里)송정윤(宋正允)(四)인데 뭇된 대서인에게 걸니어 소유토지 일천여백여평을 사긔당햇스니 그것을차저주시오』 하는것이어다 동서에서는 방금취치하여두고 취조를 하는중이다

種牛品評會

【榮州】 경북영주군에서는지난이일에 제일회종우품평회(種牛品評會)를 영주읍우시장에서 개최하엿든바 일등수상자 리종대씨외 축우외두필이라 한다

不良店員

경기도고양군은평면록번리(高陽郡恩平面碌磻里)에원적을두고 숭이동일백팔십팔번지 간장장사하는 금강상회(金剛商會)에서 외교집금원으로잇는리창현(李昌鉉)(二二)은 작년삼월부터 금년구월일일까지생선장사집의 고원등으로 단것든데 집금한 돈삼십여원을횡령하야 쓴것이발각되여 방금동대문서에인치취조를밧는중이다

天氣豫報

曇一時晴

高氣壓은滿洲에잇서서 七七四미리를示하며 거긔서부터 氣壓은朝鮮을 經하야日本方面으로 차츰나저지고잇스나 牛島附近의氣壓傾斜는 조금不安定하다 北朝鮮은개이고其他는흐리여 朝鮮海峽은 小雨가잇슬模樣이다 明日도滿蒙한日氣리라

氣溫 昨日最高 一九、五 同最低 八、九 今日正午 一六、二

咀呪바든어린生命

一年間棄兒三百名

그중에도女兒가斷然만타 生活難、不義關係가主原因

도회지를 중심으로 어린애를 내여 버리는(棄兒)사건이 빈빈히생기는것은 오늘에잇서서 사회상(社會相)의일면으로볼수잇다 버린통계의수자를보면전조선 작년일년동안에 어린아이 내여 버린 총계가이백구십이건으로 그중에 남자백팔건 녀자가일백팔십사건이다 이것을 각도별(道別)로보면 경기도의남자사십칠 녀자팔십사 그합계가 일백삼십일건이 가장만코 그다음은경남의오십오건 평남의이십오건 평북 함북 강원의각도는 그 수가적다 그러고이것을 다시월별(月別)로보면 이월의 삼십삼건이 가장만코 그다음은삼월의 이십구건 구월십일월의 각이십팔건삼월의이십칠건이며륙월의 십륙건이 가장적다 왜이런일이 생기는가하는그원인별(原因別)을보면 생활난으로생긴것이 가장만코 그다음은 불의관계(不義關係)로해서 생긴것이라고한다

電車에서失踪

사일밤 열시경에시내종로서에는그날오후의곱시 오십분경에 시내필운동(弼雲洞) 팔십팔번지 조한표(趙漢杓)가원산서다리고오든원산부송하리(元山府松下里)삼십번지목수방창근(方昌根)(二三)을 그만전차속에서일허버렷스니차저달라는 진기한수사원이 제출되엿슴으로 그서에서는 곳각서에수배하야 그행방을 찻는중이라한다

少年이轢傷重態

사일오후다섯시경에 시내의주통 일정목이십번지 조희산(趙喜山)이 가지가용 자동차를 운전하야마포(麻浦)방면으로 향하든도중에시외공덕리(孔德里) 삼백륙십구번지 아페다엇슬때에 그동리삼백 구십륙번지 리종표(李鍾杓)(一三)라는 소년이갑작이길을건너려고 함으로 급히정거하면서방향을 돌리는바람에 그만자동차는 전복이되면서 차체가일부파손 되엿스며 리한표는자동차에 치어서왼편팔이 부러젓다고한다 운전하든사람은 다행히 다치지안헛다는데 부상한소년은 곳『세부란스』병원에입원치료중이나 매우위독하다고하다

時局對策兼한 家畜展覽會

傳染病豫防도協議

얼마전에 북만(北滿)에서 부터 탄저병(炭疽病)이라는 가축의 무서운 전염병이류행하야 여러가지 가축중에도 특히 군마(軍馬)의피해가만헛고 다시그것은 인간에게까지 피해가 마헛는바 이것이 시국에관련된 엇던성질로말미암어 모국에서 이것을인공적으로 전염식힌것이라는말이잇서 관계당국에서 는 그대책에고심하든터인데 이번에 조선총독부 농림국(農林局)의 주최와 륙군성(陸軍省)척무성(拓務省)농림성(農林省)등의 알선으로 오는십일월초순경에 경성에서일본,만주,조선의가축전람회(家畜展覽會)를 열고 가축전염병의 예방책과 전염성질등을 위시하야 여러가지 가축질병과 밋전염병에대한 큰대책을 협의하리라는바 시절을따라 크게주목을끄으는다

行旅死亡屍

사일 오후여섯시사십분경에 시내송현동(松峴洞)사십구번지식은사택어구에서 행려병시체하나가 발견되엿는데 소관종로서원이 출동하야검시한결과 그는 개성부동본정(開城府東本町)사십일번지무직정중원(鄭忠源)(六?)으로판명되엿스며 시체는곳부청에 인도하얏다고한다

架橋工事場火災

사일오후여섯시경에 포천군 신북면(抱川郡新北面)신북교(新北橋)가교공사현장감독(의정부토목관구)직원숙직소 오늘에서 불이나서 건평륙평가량의 공사판계서류전부가 몰 전부와 에탓다

方酣한秋色을차저서!

鴨綠江을溯上하든 帆船四隻을抑留

楚山對岸의土兵數十名이 討伐警官隊交戰追擊

지난 삼일오전열시반경 관전현전자구랑두하(寬甸縣碾子溝浪頭河)에 토병수십명이 압록강을 거슬너올나가는 만주국범선네척을 억류식히고 금품을빼앗는동시에 조선안으로 드러오랴고함으로 그급보를드른초산(楚山)경찰서에서는 동서경부보이하열넷이 강을거너서 현장에출동하고 그밧게 별동대구명은도병의 도망하는길을막어 오후두시오십분경 경부보드일대는 락두하로부터 약수곡(藥水谷)으로동하는 협곡(狹谷)에서 십칠팔명을맛나 교전하야 토병는중상자한명을 남겨두고 달아낫다고한다

對米野球戰에 李榮敏君出場

朝鮮選拔唯一選手로

【東京電話聯合】 米國職業野球團을마저 이와對戰할 全日本野球軍의陣容에 對하야는各地로부터『스타ー』를 選拔詮衡中이든바 約三十名으로 編成된 全日本代表團을 組織하기로되여 이미十四名을 第一次詮衡選手로서 發表하엿는데 그中에는 우리野球界의 至寶李榮敏君이 右翼手로選拔되엿다

李榮敏君談

밤서부터 職業野球團編成에 對하야는 私的으로 數次交涉이잇섯스나 只今까지態度를決定치못하고잇섯는데 오늘新聞表됨 陣容을보고 勤務하고잇는殖銀의 地位와野球部監督도 應援할터이니出場하도록하라기에 約二個月間의 休暇를어더가지고 來七日밤車로떠나서鄕里인大邱에들럿다가渡東할豫定입니다 仔細한것은가보지안코는알수업습니다 寫眞은李榮敏君

米國野球團 來月二日橫濱着

『베ー브루ー스』도來征

【東京電話聯合】 全米國職業野球界의 精銳를總網羅한 米國職業野球團一行은讀賣新聞社의招聘을바더來十一月二日橫濱入港의『엠프레스•오푸•쨔팬』號로球聖『코니•맥』監督引率下에日本에 來征하기로되엿는데 一行中에는 지난九月廿九日까지完了한米國二大野球리ー그戰에서 總計四十九本의 本壘打를치고 今年度의本壘打王의榮譽를獲得한『게ー릭』選手를비롯하야『베브루ー스』『폭스』等의最强打者들도끼여잇스며 이에應戰할 日本軍은 都市對抗野球팀의優秀選手를 選拔하야全日本職業野球팀을組織하야가지고 來十一月四日、五日、十日、十一日의四日間 對抗野球戰을行하기로되엿다

世界野球爭霸

對카디날스 3A…2 『타이거』復讎 補回戰에드러가

【데트로이트四日發聯合】 世界野球爭霸第二日은『타이거』軍一敗의뒤를이어 四日午後一時五十分부터『카ー디날스』先攻으로開始한바 이날四萬五千의觀衆의 타이거軍의勝利를祝願하는凄壯한聲援속에 개임은開始되니 兩軍의投手戰으로되여 九回까지에 二對二同點으로補回戰에드러가 十二回裏에『타이거』貴重한一點을어더 結局三A對二로타이거軍雪辱하엿다

카 0 1 1 0 0 0 0 0 0 0 0 0 2
타 0 0 0 1 0 0 0 1 0 0 0 1 3A…2

歐洲陸上戰績

優秀記錄續出

【트리노發聯合電信】 지난九月七日부터 三日間트리노市에서擧行된 全歐洲陸上競技選手權大會에서는 獨逸이總得點七五點을 最高位로 優勝하엿는데 同大會의優秀記錄을紹介하면다음과갓다

▲百 1벨가ー(和)一〇秒六
▲二百米 1벨가ー(和)二一秒五
▲四百米 1멧즈나(獨)四七秒九
▲八百米 1스사보(匈)一分五二秒 2란즈이(伊)一分五二秒
▲千五百米 1벡카리(伊)三分五四秒六
▲五千米 1로살(佛)一四分三六秒八 2구소친스키ー(波)一四分四一秒
▲走高跳 1고드카스(芬)二米
▲走幅跳 1라이훙(獨)七米四五
▲棒高跳 1겨ー웨ー그나ー(獨)四米
▲三段跳 1비ー다ー스(和)一四米八九
▲投槍 1엠•얄비ー넨(芬)七六米六六
▲投圓盤 1알멜손(瑞典)五〇米三八
▲投砲丸 1뷔ー랑(에스토니어)一五米一九
▲마라손 1도이보ー넨(芬)二時間五十二分二九秒

부인성약 益母草엑기스錠

京城醫學博士 朴昌薰先生監製

순결한부인이되시랴면 건강하시여야됩니다 건강한모체로부터 건강한자녀는 익모초엑기스錠으로부터

益母草엑기스錠은月經不順、帶下症、諸子宮病의徹底的治療와産前産後의養生에國際的藥으로確認된古今唯一의婦人聖藥이니다 又男女不拘하고神經衰弱、諸冷病、消化不良에特效가잇습니다

主効능 냉병,경도부조,월경곤란,자궁병,허리아픔,빈혈,두통,어지러움,위장병,산전산후,불임증 등

약제냉병 소화불량에특효

藥價 十日分 二圓 卅日分 五圓 七十日分 十圓

帶下症 과 子宮病 에

子宮內膜炎、膣炎、膣가다ー루、淋毒性子宮病으로因하야 下腹痛이甚하고 帶下가잇는婦人은本劑를服用하시요

月經不順 月經時에下腹痛이나며全身이노곤하며 成年이되여도月經이업는婦人 또는月經時期가一定치안이한婦人이本劑를服用하시면卓效가잇습니다

産前産後 姙娠中에는姙娠腎臟炎、姙娠脚氣等諸病이發生키쉬움으로益母草엑기스錠을服用하시면母體를健康케하며胎兒發育도順調로됩니다 또産後本劑를服用하면血液을보하며母體의恢復이速합니다

特約店募集

本舖 京城府公平洞八八 大盛堂藥房 振替京城七八九三• 電光一三五六

代理店 京城南大門通 株式會社 新井藥房

인생問題

지금 너 앉은 자리가 어데요 지난 녀름에 전남 구례군 광의면 대전리(大田里)에 사는 인민들은 가모여안저서 먹고 마실쯤에 홀연히 호호이 그 섬벽력에 폭풍우가 쏘다저 나리기 시작하엿습니다 에 강물이 넘처 인가를습격하야 모든 가장하리로 부터 가옥전부를다 띄워가지고 가는동시에 거긔 살던 식솔들도 그만 그수군(水軍)에게 포로(捕虜)가되여 가게 되엿습니다 녀들어 섭상에 가상으로 전신을 둘러감고 물며 참상은 신눈지상에 기보한바와 갓거니와 그와 마찬가지로 우리의몸과 집이 이세상 풍조에 습격을 당할으로 우리의안출만한 안정처가업스니 다만 전능하신 하느님의 보호하시는 권능밧게 더안정한 자리가 어데잇스랴! 유명한 시인『다윗』의 기록에 『하느님은 우리의 피란처와 힘이시니 어려움을 당할때에 큰 도움이시라』 하엿고 『바울』의 기록에 『내가 이가튼 괴로움을 바드되 부끄러워하지 아니함은 나의 밋는자를 내가 알고 또한 나의 의탁한것을 그 지날까 저가 능히 직히실줄을 깁히 아노라』 하엿습니다

恩給

長期短期擔保有利 立替照會御答京城恩洞一六〇 鄭商會

朝鮮劇場

仁寺洞 電光三六一

十月四日낫부터 今秋劃期的特別興行 特別奉仕料金階上大人七十錢小人五十錢階下大人四十錢小人三十錢(日曜日祭日은三回興行)

파라마운트社超傑作(日本版) 伴奏포리도ー루•레코ー드 名謳 보 레 로 全拾卷

名優조지•라푸트氏主演舞踊畵篇을通하야名曲과舞踊!熱과힘의神秘한魔力!보레로ー조지•라푸트의得意의딴스ー가슴이메키고입을의심하야 名曲코레로!!今秋씨ー슨의最大센세이슌!!映畵中間=朝鮮스페샬•스레지•쇼ー!舞踊界의權威金貞玉氏名•舞踊女子寶錦특별出演

아레키•산다ー氏監督 애기일흔어머니 坊やか盜まれた 全九卷

麗人도로테아•비ー크孃主演 여러분의귀여운애기를萬若일허버섯다면—여러분은엇지하시겟습니까!도로테아비ー크의至藝本年度最大스릴!!

當ル三日特別大公開 仲秋銀幕을飾하는全勝新興映畵二大巨豪篇突如大公開!! 階下席大衆料金卅錢小人廿錢 新興키네마超弩級現代劇 雜誌富士所載原作佐藤紅綠先生 監督曾根純三生 不良少年の父 全拾五卷 由利健次•山縣直代•江川なほみ•松本泰輔•荒木忍•浦邊粂子大競演 天下の親と子に訴ふる血涙の感激篇!!この映畵を見る事は正人の世の子を持つ親の義務であり…百の聖書よりも尊き親の愛!!

新興キネマ夏季提供 嵐寬壽郞プロ超弩級作 監督山上伊太郞 原作同人 脚色山上伊太郞 撮影野村金吾 兵學 髯大名 全拾二卷 嵐寬壽郞大熱演 嵐德三郎•市川正二郎•淡路千夜子•森川良子•林喜美•鈴木勝彦外寬プロ總動員出演 鬼才世に謳はる山上伊太郞改めて新時代劇の開拓を目指すとし寬壽郞が名コンビ結成し編纂大名とは何か今や斯界は大なる期待!!

近日封切 男の掟•有門捕物三百十日•前科もの二人女•寶蕎閣 魔後篇•水戸黄門後篇•細君ネロ伊セ音頭•山の呼ぶ聲•本所小普請組

中央館

永樂町 電本三〇二四

副業에 紙袋製造

小資本簡單女子小兒가쉽게되는收入은確實하는永久的한業이요家族이生活의安定을得하는堅實한副業으로一品도完全히買入取引하여드리는製造業者에게는…契約을拒絶하는商店으로製品은現金으로買上합니다…造者契約을急募中이오니至急照會함을切望함

大阪西區本田通一ノ一三 千代田商事 電話西二一九一番

貸住宅

場所 鷺梁津驚梁津本洞 瓦家 本家一棟 六間 漢 ... 住宅… 家賃…

지갑 都賣

カタログ進呈

京城南大門通三 服部正安商店

感

そのまま ラッキースキン 防毒に産に制 これは現代人の常識 クッサ 濱てく皆の愛らぬ 全國藥店に有り 東京市荒川區南千住町 日本ハナキゴム製造所

朝報案內

募集 高級外交員、月收三百圓確實至急申込 京城西大門町二丁目七〇番 三洋社、外國貿易部 電話光化門四八〇番

男女 有給社員若干名募集 希望者는履歷書持參又는送付할事面談後採用함 京城府黃金町二丁目 愛國生命朝鮮支部

本社直屬劇團 新舞臺西鮮巡廻 定州公演은連日滿員으로二日間延期五日間까지로閉幕

新舞臺

◇新義州四回訪問公演◇

新鮮座에서

演題每日變換 每夜八時開演

六月十一日부터安東縣一回訪問公演 六月十五日밤부터奉天一回特別訪問公演

新築中 團成社 電光九五九番

오늘의말슴
공창폐지문제

어제 조선일보 사회면에는 서울을 중심하는 시골처녀 네명을 감언리설로 꾀여다가 혹은 유곽에 혹은 내외주점에 팔어먹고서 경찰의손에 붓들린 단말마(斷末魔)가튼 남자가 잇다고 보도하엿다 이와가튼 남자가 조선사회에 잇다는것은 도덕상 법률상 도저히 용서할수업는동시에 조선인의 수치라고까지 할수도 잇는것이다。

그러나 이런 단말마가튼 남자가 잇게된 그근본원인을 살펴볼것가트면 그본인의 부도덕한 행위에도 잇지만 또한가지 중요한 원인은 여자가 한개의 상품과가티 「고기덩어리」로 팔리는 까닭 즉 다시 박구어 말하자면 공사창제도(公私娼制度)가 잇는 때문이다。

그러면 그귀결하는바 공사창문제를 어떠케 할것이냐? 이는 중대한 사회문제의 하나로써 이에 대하여는 심심한 연구가 필요할것이다。

원래 이공사창문제는 역사가 오래인 구미제국에서도 크다란 두통거리의하나로써 이제도의 결함 즉 이제도를 폐지하여서 이『롱속에 든 새들을 자유천지로 개방하자는설이 벌서부터 크게문제가 되얏고 또이제도가 사회상 도덕상으로 매처는악영향을 통론하야어서 을철폐하자는설이 절규되지 여사오면 오늘날까지 그공사창제도는 여전히 존폐하야 가련한 여성의 인육시장(人肉市場)은 나날히 번창해 가고잇는 형편이다。

그러면 어찌하여 남성이 가지지안는 이잇슬수업는직업을 가련한여성만이 갓지안흐면 안될것인가? 이는 남성본위사회의 한개의 횡포요 남성만이 가질수잇는 향락의 제도이므로 완전한 인권평등(人權平等)의제도가 오지안는한 그존재는 폐지될수업는것이다。

그러면 이런제도가 오는날까지 그동안은 이런제도 미테 간얄핀여성은 그보드러운 육체를 횡포한남성에게 제공하여야 할것인가?이는역사가흘러가는동안볼가피의 사정이거니와 이를소극적으로방지함에는공사창에대하여무터한욕망에서 고향을떠나서 그약한 녀자들을 [illegible] 포주에게 맛긴은 가혹한취체를하여 벼락 [illegible] 그공사창에 팔려잇는여자도 석사리 해방될수잇도록 하여야할것이고 또그들의건강을 위하여일정한시간외에는객을 밧지안는것 도지의 절대회수를제한할것등을 제정하여야할것이다

그리고 아모리 생활상 빈궁한가정에서도 어마들(魔窟)로 자긔의 귀여운딸을 팔지안토록 하여야할것인 동시에만일 이유혹을밧거나 일시오착으로 팔엇다하드래도 하로밧비 이마굴을 버서나게하여야 할것이다。

이는 소극적공사창의 개혁문제의한 의견이나 장내이전폐문제는 인권평등의제도가 완전히 수립되여야 그소괴하는바를 완성할것이다 (一步生)

꿈꾸고、기다리든날!
나갑시다。놉시다
가정부인『들노리』대회는
바로명일로림박햇습니다

추천이 일벽정무운(秋天一碧靜無雲) 문자그대로가 을하늘에는 구름한점업시 프르게개엿는데 이놉히개인하늘에는 살랑살랑금풍이 고요히 불어옵니다 록음방초의 욱어진 여름날의 번무도이제는 넷꿈이요 지금은황금파•(黃金波)의 초화향(草花香)이새로와젓습니다 이리하야천산만야는 모ー두물이녹은빤금물결에 너흘너흘춤추고잇습니다 더구나 떨지도춥지도안흔 이가을날!발간잠자리 날개에 여윈비치흐르는 가을볏을등에 쪼치며 들국화 고요히우숨웃는 언덕밧으로의어떠러지는 밤알을줍는자미도 피자미잇겟지요오곡이익은들에서 농부의기뻐에넘치는 우숨을 보는것도 얼마나 유쾌할일 이겟습니가? 조선의 가정부인이시어! 여러분은 이조흔철에 무엇을하고계십니가? 물론 가을준비에 밧브시겟지오!그러나『일할때는 부즈런히일하고 놀때는 기부게놀라』는 격언도잇는거와가티우리가정부인들은 일을 유쾌히 잘하기위해서 하로를 즐거히 노십시다

◇

생각컨대 조선의 가정부인들은 날마다 고달픈일에 지친몸을 쉬일 여유도업시 가사에분수하게지내고 잇슴니다 이리하여 이지친몸에 위안을 바를사이도업시 매일매일을지내시는 여러분은 얼마나 괴로우시겟슴니가 이에늣긴바잇서 본사학예부는하로를 기뿌게놉기위해서가정부인들 노리대회를 열게되엿슴니다 뜻잇는이대회는 오는십월칠일 (옴겨젓슴니다)일요일에 열게 되엿슴니다 이것은 [illegible]

식을돗자 이 자미잇는 들노리대회에 참가하겟다는가정부인들의신청 은날마다날마다답지하는 형편입니다 그런데 긔일이임박하엿사니 속히 신청을 하여야만원되기전에 참가하실수가 잇겟습니다

◇

이날은 때마츰 일요일이요 또장소가 밤밧으로아름이잇고 들노리터로 경성근교로는 제일가는 의정부(議政府)이니 마치 하로를 자미잇게지내는데는 제일적절한 장소일것입니다 더구나 회비가 싸고 상품이만코 여흥이잇서가지가지 자미스러운 그날의프로그람은 여러분의지친몸을 위무해주고 시드른 혼을 불러깨워 드릴것입니다 오십시요!하로의 들노리를 자미잇게하기위해서 이날 기어히기어히 참가하십시오…… 기회는 다시오지안읍니다

☆──秋──水──☆

十字名은 俳優의幸運

(3)【허리우드渡聯合郵信】

이란수자는 네로부터인연이조타는 수라고하지만최근미국의영화게에서는(10)이란數자가행운을가저온다고한다그리하야일류스타ー가되려면 팍열자되는 이름을 가저야 한다고한다。 그리하야열자가 못되는 이름을가진 배우는열자가되게시리 고처야한다고한다。 이것이 어떠한이유로 이러케되는지는 알길이업스나 어쩟지열자되는이름이잇는현미국의 영화배우는모ー도가 이름잇는 이라고한다。 여게 널리아려진이름을 영자로써보면 다음과 갓다고한다

그레타•가르보 (Greta Garbo)
게ー리•쿠ー퍼ー (Gary Cooper)
진•할로ー (Jean Harlow)
리챠ー드•딕스 (Richard Dix)
안•허ー딩 (Ann Harding)
클라ー크•케불ー (Clark Gable)
크라이브•브룩크 (Clive Brook)
아리ー스•화잇트 (Alice white)

十月五日(金曜)
◇午後六時 童話 王子三兄妹 李亨植
◇六時二五分 라디오學校 朝鮮歌謠에對하야 李鍾泰
◇七時三〇分 講演 最近의社會相 李益相
◇八時 라디오 드라마 모던 夫婦琴瑟記一景ー徐光霽作ー 【配役】 男便……朱虹起 안해……金德姬 아들……金顏童 紅踏會
◇八時三十分 歌曲 一、羽調頭擧 二、羽樂 三、還界樂 四、界樂 五、編 效果 金鍾允 指揮 徐光霽

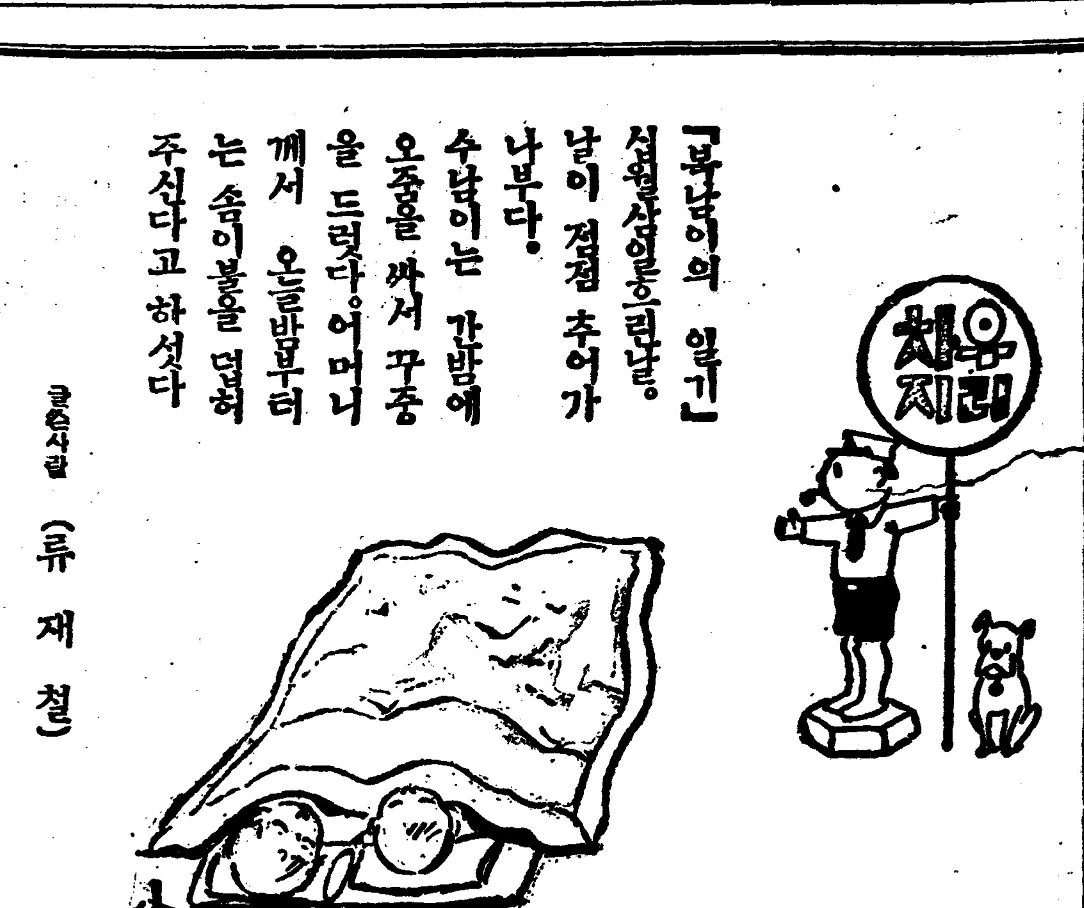

明日이다!

朝鮮日報學藝部主催

申請期限은今六日까지

家庭婦人『들노리』大會

기다리든 날을 불과 이틀압두고 신청은 빗발치듯 합니다。 이런때에 신청은 남보다 먼저 하시요 너무 만으면 인원을 제하는 수도 잇스니까요

時日 十月七日(日曜日) 아츰 八時二十分까지 淸涼里驛前으로 會員들은 모입시요 그랫다가 九時二十二分車로 떠납니다 이날 雨天이면 翌日로밉니다

場所 議政府(고든골) 九時四十八分에 議政府着、驛에서約三十分만거르면 넉넉한데 밤나무가만코 景致가 조흡니다

會費 七十錢(一人에) 會費만내면 車삭낼필요가 업습니다 「벤도」만 가지고 오시면됩니다

入會資格 勿論 女子에만限하며、어린애들은 다리고오지마십시요、기어히 다리고오실경우라면 會費를따로내십시요

餘興 밤줍기와 상품주는 경기며 기타 여러가지가잇서 하로를 즐기기에충분한준비가 되여잇습니다

申請 十月六日까지 入會할분은 十月六日 午後四時까지 本社 庶務部로 會費를내시고 會員券을바드십시요

其他 當日로 도라올터인데 議政府發은 午後四時十八分、淸涼里着 同四時五十六分、淸涼里에서 解散합니다

試寫室 ★★
音樂과舞踊의 •볼•레•로•
ZYX ☆☆

近代佛蘭西樂壇의 第一人者모ー리스•라벨르의名曲『보레로』를 비로소 처음춘사나히『보레로』의旋律에 걸리여 세상을떠난 사나히의이야기로 주篇은 屈折이만치안은 平凡한스토리ー나 音樂과 俳優의演技와撮影의 三重奏도 아름답게 꿈여진映畵다 조ー지•랍트는『바렌치노』가 업서진뒤로 現代靑年의典型으로 登場한 情熱의사나히이면서도 스크린에 나타난俳優다 그러고 캬롤•롬빠ー드는 이 조ー지•랍트에잇서서 다시업는 伴侶者인것이나가티 呼吸을잘마첫다 이『보레로』는『이야기』로써보담 音樂과舞踊의魅力하나다 (寫眞은『보레로』의한場面과 보레로의舞踊을實演하는 金黃圭君과文錦子) 四日부터朝劇에서

靑年會館에서 童話童謠會
明日밤(土)

종로중앙긔독교청년회소년부에서는오는륙일 (토요일) 저녁칠시반 동회관내에서 동화동요회를 개최할터인바 일반소년소녀에게한하야 무료입장을 허한다하며 연사는 다음과갓다한다 동화 모긔윤선생 동요 보천원동무들

十月六日(土曜)
◇九時 大学 南道雜歌 金相淳 伴奏 金永根 杖鼓 金一宇 一、報念 二、새타령 三、大学박이 四、興打鈴 五、개고리打鈴 金雨洙 韓素玉
◇午後〇時五分 하와이안기타ー二重奏 一、하와이의歡喜…메비스作曲 二、흐놀룰루의뷰ー징…리ー엘드作曲 三、아어카이어(하와이小夜曲) 四、아ー로ー하ー오ー에 五、솔리ー피아이스…로ー저스作曲 第一기다ー 金顯泰 第二기다ー 金俊奕
◇同二時 家庭講座 兒童과體操(二) 金泰治
◇平壤의밤ー平壤府金千代座로부터中繼ー
◇同六時 어린이時間 一、齊唱 (가) 잡신작 (나) 합창 어머니의노래 敬臨公普六年女兒 伴奏 金熙彦 二、朗讀 두便臣 敬臨公普四年 蔡福麟 三、童話 가방의旅行 宋昌一 四、對話劇 韓順福 成普校四年兒童 指揮 光成普 五、獨唱 希望 金龍玉 六、二部合唱 家路 光成合唱隊 指揮 權泰浩 七、獨唱 及伴奏 箕林里普校二年 劉무하로밤 八、對話劇 합정에빠진호랑이 箕林里普校三年 兒童 九、三部合唱 (가) 羅人 (나) 思ひ出 平壤女子高普二三四年生徒 十、獨唱 秋のながめ 平壤女子高等普通四年 崔成淑
◇同七時三〇分 人事 平南參與官 金萬奎?
◇同七時四二分 講演 西京의大僞國 崇專敎授 禹浩翊
十月八日(土曜) ー平壤으로부터ー(平壤券番)
◇同八時 俗謠 一、平調愁心歌와역금 金春紅 韓瓊心 金山月 蔡錦紅 二、도라지 金春紅 三、黃海道難逢歌 四、자진난봉가 五、病身難逢歌 六、西道八景 金春紅 七、메나리 韓瓊心 金山月 八、十字打鈴 韓瓊心 金春紅 金春紅 九、打鈴 金春紅
◇同八時四五分 피아노獨奏와獨唱 一、피아노獨奏 DR마ー스베리 (가) 녹더ー니쇼팡作曲 (나) 노ー란드스케르作曲 二、그레고ー르作曲…獨唱 牧丹峯歌 車在鎰 三、獨唱 과解說 루시쓰夫人 (가) 主내主 (나) 자장가 모ー차르트作曲
◇同九時 배뱅이굿 金宗朝

十月七日(日曜)
◇午後〇時五十分 伽倻琴並唱 一、短歌 雲淡風景 二、唱劇調 興夫歌 鄭錦紅 鼓手 姜大弘
◇同六時(東) 管絃樂(解說付) 一、玩具의交響曲…하이든作曲 二、交響曲…第六番 第三樂章 日本放送交響樂團 指揮 近衛秀麿
◇同六時二五分 修養講話 精神文化에對하야 安寅植
◇同七時三〇分 音律 一、平調會像 二、吹打 三、與民樂 大笒 金永根 洋琴 金相淳 立琴 金雨洙 …
◇同八時(東) (臺灣으로부터) 臺灣歌謠曲 一、揚琴獨奏 『譜』鮮花調 『曲』十二花名 後絃伴奏 黃章田 幼良 二、臺灣歌謠曲 (가)閨女嘆 君玉作詞•剛稼作曲(雪蘭) (나)落霞孤繁 臨秋作詞•雲峯作曲(解語) (다)汝寅我 同•雨寶作曲(同) (라)密林的黃昏 君玉作詞•同(式霞) (마)姉妹心 若夢作詞 同(雪蘭)
◇同八時三〇分 唱劇調 一、短歌 楚漢歌 三、唱劇調 瀟湘八景(沈淸傳中) 金昌龍 鼓手 丁元燮
◇同九時 獨唱과오도하ー프 (가)主는나의牧者요 리들作曲 (나)讚美混成曲 (다)나의손을붓잡고 브릭스作曲 二、오ー도하ー프 부ー쓰夫人 安大善 피아노伴奏

德 赤金 石金 高價買入 京城府明治町 株式會社 京城德力 平壤府旭町三丁目 平壤出張所

染料 原料 朝鮮總督府中央試驗所檢定染料取扱店 信用本位 卸商 大壯洋行 京城府南大門通四丁目(市場入口側) 電話本局 三四一七番 振替京城 一二〇六八番

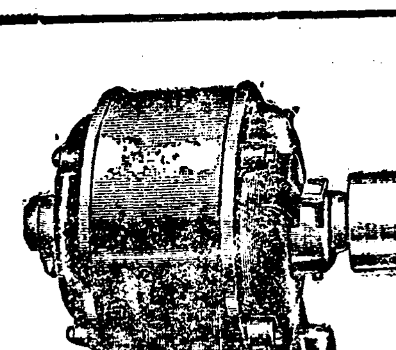
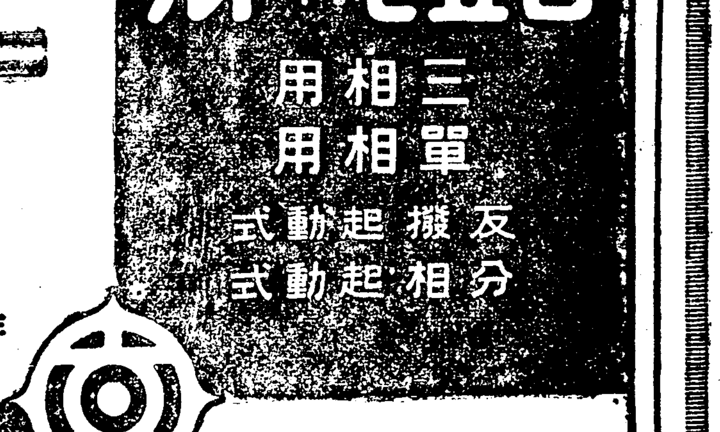

日立製作所 東京丸ノ內 大阪市北區中之島二ノ一四 福岡市博多土居町二ノ二一 名古屋市中區新柳町六ノ三ノ一 札幌市南二條西四十三丁目 大連市山縣通リ一六 京城府南山町二ノ三一

十月四日낫부터二日間 十月七日은日曜日임으로晝夜三回興行、時間은낫十二時、三時半•밤七時半 普通은每日二回낫一時半、밤七時半始映 料金 大衆 階上 十五錢 階下 十錢 均一 名畵巖窟王 全十二卷 (一名海王星) 파라마운트社超特作品 장제르•氏主演 리카르도•코르테스•氏 주演 기미다아시는이映畵야말노보시고도보시여도興味如一한世界的大名畵? 松竹키네마社超特作品 現代 던센쓰 영터리와脚線美 全八卷 阿部正三郞•瀨井貫主演 三井秀夫•井上雪子 참이겨야말노痛快하고씩씩하기도도업는던센쓰학보시고우서보시라? 次週!(어머님을그리워안느냐) 鍾路五丁目 電話光一七五五 第一劇場

十月三日브터超特別大興行! M•G•M•超大作全發聲努献日本版 世界拳鬪界三巨人出場 世界拳鬪王 全十一卷 傑作篇 巨匠W•S•빈다이크氏 大熱血 ... 막스•베ー아ー氏 프리모•카네라氏 작크•템부시ー氏 主演 爆笑王킹萬歲 全六卷 日本最初의超特全 태원센스트키映畵 猛獸王國 全二卷 ... 黃金町 電話光三九九五 優美館

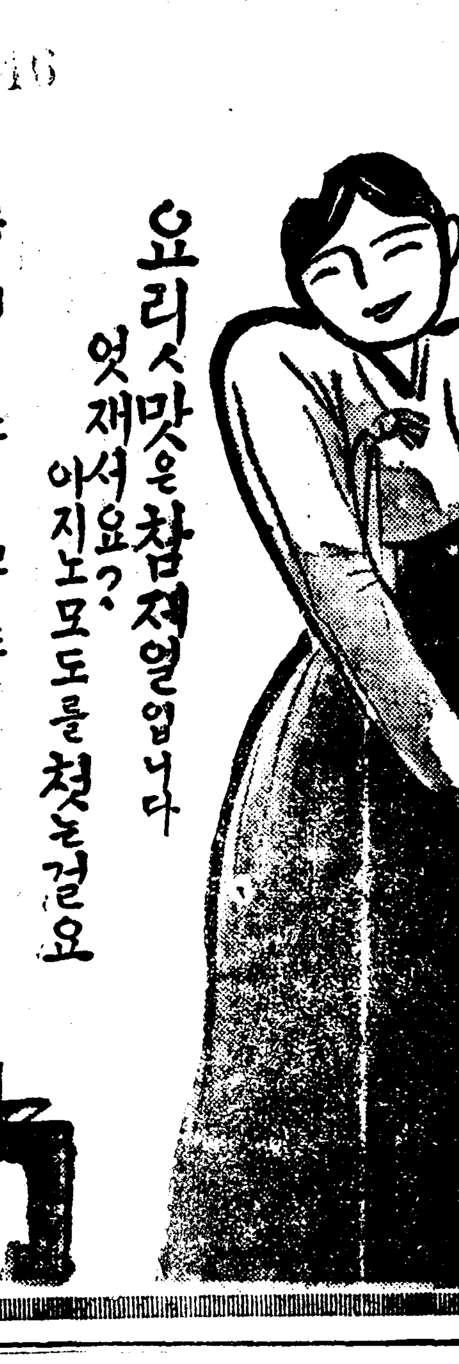

李王家御用達 味の素本舖 株式會社 鈴木商店 10—V

애기업는부인의복음
엇디케하면 임신하는가

엇재서 자식이업는가하고 혼자안타까와하는 부인들이여러분중에 만흘것입니다 애낫치못하는녀자는 자식업는것을 가정안에 어떠케 해야 할지 [illegible] 애기를못낫는부인의 대부분은 어떠케하면 임신을하는가…… 잇재서 자식이업는가하고 혼자그지료법과지식을 엇기위하야날마다 고심하시는분에게 감히 것 동정해드리나이다 임신이란……부인의난소로부터 난자가나와서 남성편에잇슬때 면자궁내막에서 임신을하게되는고로 난소와난관과자궁내막에 고장이잇거나기타여러가지장부인병이 잇스면애기를못배게되오니 애기를낫코자하는분은 자기몸에고장이잇는곳이잇슬것입니다 이에 가업서 적막히지내는부인들은편지로 그사실을자세히동지해주시면 임신할수잇는비결과 부인병자태치료법책을무료로보내드리나이다 東京市京橋區八丁町 命の母本舖

對米關係五十年史
駐米最初朝鮮公使 ⑰
湖岩

公使一行渡航

美行日記를 보면 駐美公使의 一行은 아래와가트니 協辦內務府事 駐美全權大臣朴定陽의 字는致中, 號는竹泉 辛丑生(當年四十七)、潘南人이며。參贊官 原任 奎章閣待敎李完用의 字는敬德, 號는一堂, 戊午生(當年三十), 牛峯人이며。書記官 典圖局委員李夏榮의 字는敬行, 號는亭山, 戊午生(當年三十)、慶州人이며。鍊軍後營文案李商在의 字는季皓, 號는月南 庚戌生(當年三十八)、韓山人이며。翻譯官當務局主事 李采淵의 字는明五, 號는石居 辛酉生(當年二十七)、廣州人이며。隨員 前司果姜進熙의 字는進玉, 號는善雲、辛亥生(當年三十七)、晋州人이며。進士李憲用의 字는景章、號는蘭史、辛酉生(當年二十七) 牛峯人이며。武弁李鍾夏의 字는春卿、乙巳生(當年四十三) 全州人이며。跟率金流金老美는 辛酉生(當年二十七)。隔川許賤燮은 乙卯生(當時三十三)。

우로는 公使 參贊官 書記官 翻譯官및 隨員과 아래로는跟率(下人)에 이르기까지 통틀면 一行이 十人이엇는데 그중에 武弁李鍾夏는 痘痕滿面에 두눈이 갓은것갓고 跟率金老美는 醜貌에다가 애꾸이엿슴으로 그一行의 입은 特殊한 服飾과 아울러 처음보는 外國人에게 奇異한印象을 주엇슬 것이다

朴公使의 乘船한 米艦이 十月初二日에 濟物浦를 出帆하야 數百里를 航行하다가 淸國艦隊七隻을 逢着하니 米艦에서는 그檣頭에 淸國國旗를 달고 禮砲를 터치매 水師提督 丁汝昌이 米國旗를 내걸고 答禮를 울렷다 初四日早朝에

釜山에 碇泊하고 下陸하야 暫時休息하엿스며 當時釜山은 先開港이건만 그商況의 蕭條한것은 도리어 濟物浦에 미치지 못햇다한다 이날申正에 다시 釜山을 떠나 對馬島를 끼고 寒夜를 지내서 그翌日에 釜山에서 一千二百里되는 長崎港에 到着하엿다 여기서 오래前부터 住留하고잇든 美國醫師安連(Horace N. Allen)을 맛나니 그는어떠朝鮮에 온지四個年에 朝鮮말을 좀알므로 公使一行을 斡旋하기 爲하야 參贊官에 任命되바 八月旬前에 그妻子를 더리고 먼저 京城을 刑發하야 上海 香港等地를 거처 長崎에 와서 使行을 기다리든터이며 더욱이 奇緣이라할것은 往年全權大臣으로 朝鮮에와서 韓美條約을

締結한 「슈펠트」提督도 이同港에 滯在하다가 美國領事로더부러 朴公使를 來訪한 것이다

公使下船時의 儀式은 上船時의그것과 마찬가지로 太極旗를 달고 禮砲를 울렷스며 艦長은 밧지 아니하엿스며 朴公使는 前後數次나 艦長「조ㅣ지」에게 선물을 주엇는데 釜山에서는 그네를招待한後 生牛 鷄及卵그他 果實가튼 食料品、長崎에서는 銀錢五十餘圓外에 虎皮 細緞가튼 物品으로서 하엿다

이로부터 暫時동안 公使一行은 二派로 난호여 朴公使는 參贊 李商在 밋武弁 李鍾夏를 帶同하고 閔泳翊을찾기爲하야 初七日 獨逸商船으로

香港에 向하야 出帆하엿스며 書記 隨員 및安連은 跟率二名을 더리고 橫濱에가서 朴公使의回還을 기다리게 하기로 約定하엿다 그리하야 朴公使는 香港에 이르러 「비도리아」旅館에 留宿하는 閔泳翊을 맛나보고 因하야 閔과 한가지로 香港英國總督「러위」를 訪問한後 同地風物을玩賞하며 七八日住留하다가 十七日에 英國商船을 타고 香港을 떠나 橫濱에 到着하기는 同二十四日이엿다 그런데 朴公使가 香港에서 떠나는그날 閔泳翊에게로 온大內의 電報를 보고 비로소 駐歐公使

趙臣熙가 이미本月初八日에 本國을 出發한것을알앗다 그러나 朴公使는 香港으로 經由할 趙公使를 기다릴새도 업시 悤忙하게도 橫濱으로와서 모든것을 準備하야 二十六日에 美國을 向하야 出帆하엿는데 그배는香港丸이오 船費는 橫濱에서桑港까지 上等日貨一百七十五元、中等八十元、下等五十元이엿다。

(寫眞說明) 丁亥十二月廿三日美國「와싱톤」에서 撮影한 것으로 前列中央은 朴公使 定陽인바 그右는 李參贊完用이오 또그右는 李書記官夏榮이며 朴公使의 左는 李翻譯官采淵이다 後列中央의冠者는 隨員姜進熙이요 그左는 李書記官商在요 그右는 隨員李憲用이고 그左는 李完用의 從弟요 또그右는 跟率許賤燮이며 姜司果의左는 武弁李鍾夏요 또그左는 跟率金老美다。

【訂正】 本文再昨日分六五回 第三段第九行 『年丁亥』下에 『六月廿九日』五字와 同文第四段第廿二行末의『革命한시』下에『一ケ月』三字가漏落하얏기茲에訂正함。

學藝

藝苑에 激함(續)
사람은, 그가먹는바팡이다
金晋燮

元來 撒文이란 얼마쯤痛烈을 極하야 써그것이刺戟的일수록 이를읽는사람에게 感慨를줄은 두말할것이업다。때로는 大言壯語와悲憤慷慨가 또한납부지 아니하다。이러한倨慢하고 그리고嚴肅한興奮은 確實히 이 世上을보담조케하랴하는아름다운意志에없지안흔까닭이다。그러나 世上의許多한大言壯語와 悲憤慷慨가 그조흔意志로부터의出發에도不拘하고 흔히 壯語되고慷慨되는對象우에엇더한 反響을 니르킴이업시헛되이끈허진다는것은 생각컨대그것은 壯語하고慷慨하는者의、自他의 現實에對한盲目乃至無理解에서 오는것인듯십다。나는 여긔서 내가 朝鮮藝苑에激하되 그實은激할아모것이업슴을自白지안흘수업다。우리가우리의現實을 조곰이라도反省코저하는賤意가 잇스면 엇더한 意味로서든지 事實에잇서큰소리는할수업는處地에우리는잇는까닭이다。無條件하고 朝鮮의藝苑을 世界의 그것에比較하며 그必然됨을압라한야야사既成藝壇의再出馬와 新進의活潑한輩出을要望하는等 ―아라한空虛한大聲叱咤에는 이미우리는疲勞한지오래다。眞一―애나가튼사람도文筆을드는축에든다고 여러분이認定하여주신다면 事實나는 나의絶望을 말하는以外에 여긔서소리를마추어激할엇더한材料도가지지안는것을 恨歎치안흘수업다。참으로 이실림은엇더케되며엇기에 사람이보담잘살라면當然히가저야할가지가지의不平까지를構成하지안는것인지 全然압바조차업다。너무나만흔것이缺乏된「의状態에잇서서는 잠으로시불이란 不平을모르는것이다。

우리藝苑의水準이至極히나즌것은 사람들이論하는바와가티 嚴然한否定치못할事實이다。그러나水準의低劣는 호올로藝苑에限한것이아니다。그것은 必然히朝鮮自體에歸因하는問題인까닭이다。엇지藝術家만이 獨自的飛躍을 朝鮮의大地를떠나 꾀할수잇스랴! 우리가痛嘆하여야할것은 그러므로 決코水準의問題가아니다。우리의關心은 그보담은차라리初步로부터 始作되지안흘수업는우리藝苑의 藝術活動이 엇더한方法에依하야活潑하고豐潤하게持續될수잇겟느냐하는問題에잇서야할것이다。이問題가解決됨에서비로소 水準의向上은圖謀될수잇는까닭이다。朝鮮文學의進步를爲하야 사람은 또한過去한既成文士의 再現을熱求하지만 흔이그리고 不幸히 生活의問題는 文學의 問題에先行함을엇지하랴! 多幸히 人間의力量은 一의可能에만은 制限되지안는다。이리하야文學으로 生活의道를 講究할수업는文人아 他의 可能에 『팡』을求함은 너무도當然한生의要求가 아니면아니다。 사람은또한 이와가튼 結果로부터 生活에對한 人間의肉體的熱狂을無視하고 藝術에對한 人間의精神的熱情을 高調하야 生活은藝術以外에求하되 그러나精神은藝術에傾注하라는標語를걸음을우리는보지만 人間의精力에는 스스로限度가잇는것이다。朝鮮의文人은 大槪 딴니 職業을가지고 餘暇에文學을支持하고잇는힘찬人士의一團임에 나는 絶大한敬意를表하고잇는바이지만 적어도나의經驗에依하면 이러한二重生活은 藝術의成熟을爲하야 慶賀할일이못됨은勿論 다른職業의品位까지 損傷함이莫大하다。흔이吾人에잇서 藝術은 一夜의事業이며 明日의다른事業을 妨害하기때문의活動에不過한感이잇다。우리는참으로 무엇에依하야 사는지를알수가업다。이것은먹기爲하야사는態度도아니며 살기爲하야먹는方法도아니다。이리하야 餘暇에餘技로生産된藝術이 眞正한藝術에屬하여야할理由잇슴을 또한 나는모르겟다 努力은크나 結果는 적은이러한 狀態로부터 우리가脫却하야 조곰일지라도 藝術다운것에寄與하는바가엇기때문에는文學의이아니職業을抛棄함에서出發하지아니하면아니될것이다即 生活이文學에서오지아니하면아니되는것이다。實로 글이 밥이될수잇느냐 업느냐가 第一의問題다。中國의苦力과 朝鮮의 擔軍은 賃銀이安價키로 世界勞働市場에서 有名한 勞働者形態이지만 實力如何는 論外에두고 稿料의쌈이 오히려그들의 버리에더하리니 苦笑치안흘수업다。生活은무엇보담도 神聖한者이다。 그러므로 여긔假令稿料가若干 올은다할은 우리의藝術을爲하야 決코單純한問題가아니다。 사람이란 結局 『그루드뷔히·포이에르박하』가 일죽이말한것가티 『그가먹는바 팡』인까닭이다。 于先에팡을달라!팡을글에依하야 먹은배는朝鮮藝苑을 爲하야決코헛되지안흘것이다。

回想
朴和淳

모ㅣ든것을 잇고사픈날
동무들 하나하나 내머리에서 살아지고
반낫에 화로(火爐)에죽은재가치
蒼白한얼굴만 바다우에 지는 해(陽)를 물끄럼이 바라보네
× ×
혼자 비웃고시픈날
記憶의 페ㅣ지를 뒤질때에는
보기실은 사람이 잇서
하ㅣ얀 모래우에서 눈물을 흘리며
내손은 물을 친다
× ×
아ㅣ내머리는 아직그날그리운노래가 그득커만。

嶺南遊記
密陽嶺南樓上에서
오헤미안의無軌道旅行 —2—
咸大勳 文　金奎澤 畵

철아닌 가을비에 豫定한慶州行을斷念하고大邱를떠난 우리는임히勝地를 차저떠낫스니 雨中 이라하드라도 京釜線의 어느勝地든지 찻저보기로하엿다 그리하여 첫손가락에 꼽힌것이 密陽의嶺南樓엿다 이리하야 우리는 不安한 마음을 多少鎭定하고 자리에 눕게되엿다

車는 악수로 퍼붓는비를무릅쓰고 鐵路의勇者인듯 줄다름질을 친다 어느듯 山水明媚한 淸道, 楡川을 지나密陽도 다음 停車場으로 臨迫하게 되엿다。

때는午後六時半!그러케 쏘다지든

비도이제는 細雨로되여 애타는靑春의 哀愁와가티 도 보드럽게 바람에 흔들리며 나리고잇다

× 우리는 이細雨中에 密陽驛에나려서 密陽樓를 向해것가 시작햇다 乘合뻐스는 웬일로 車에서 나리는 우리를태워주지도 안코 다려나는지 알길업거니와 우리는 다라나는뻐쓰를 멍하니바라보고 쓸쓸히 徒步로 嶺南樓를 向해걸어가게되엿고

百穀이 무르녹아 黃金波가 이리밀리고 저리밀리는 들을 지나 野菊의 淸楚한우슴에旅勞에지친몸을 慰勞에가며 발거름을 옴기고 잇다

우리는누구의案內도 업시곳장 嶺南樓로 터듬어올라가게되엇다。아프로 흐르는 密陽江을 나려구버보며 嶺南樓上에서 우리는懷古的情緖속에樓上에부른 嶺南第一樓란七大懸板이며 江城如畵니 願敬觀이니 湧金樓니하는 여러에懸板을 바라보앗다。 古色蒼然한懸板들은 엣자최를말하는듯 그러나 그들어입이업스매 내게무슨맘놀할것이냐!그러면그來歷이나알어볼가 元來이嶺南樓는 新羅法興王時代에 嶺南寺를 建築햇섯는테高麗顯宗時에 이것을一時廢寺하여 嶺樓만 남겻든것을恭愍王十四年에 이廢寺를 다시重建하여 嶺南樓라하엿다한다

이제恭愍王 이다시이것을重建하게된것은 恭愍王時代에紅頭亂이잇서 이때문에王이慶北安東에 播遷하섯다가그近方에頹落된 各寺를보시고重修하라고 下命을하섯는데이것도또한이때重建하게 된것이라한다그런데 이重建된樓閣이李朝明宗時에앗갑게도 火災에燒失케되여 廢墟化햇든것을只今으로부터九十四五年前에다시密陽府使李寅在가從弟인慶尙監使李永在와相議하여 朝廷에上奏하여다시重修한것이라하니 嶺南樓의歷史도 凌波曲折이莫甚頹든模樣이다 우리는樓上에서 暫間 수이면서波瀾만흔 이樓閣의 建築을 돌라보기도하고 도프른물이구비치흐르는 密陽江水를나려다보기도하엿다 江물은 프르고 맑은때 여긔서는 저有名한銀魚(鮎)가名産이라한다 철이느저

銀魚잡이꾼은 보히지 안호나 물이이러케도 말그니 銀魚잡이를 하며 하로 물속에놀고도 싶엇다 그러나때는 늣가을이오 또 時間도 업스니 엇지할道理가업어 우리는 다시 발길을 돌리지 안흘수가 업엇다 우리는 樓上에서 나려와市街地도 한참헤매이다가 머믈것도업고 갈만

비싼××館에서 아츰擦飯을한 後 朝鮮日報密陽支局長 趙氏를 만나게되엿다 趙氏는 퍽도溫厚한 中年紳士로써 우리에게 密陽社會事情에對한 이야기를 자미잇게 해주엇다

이密酒釀造 趙氏의말에依하면 첫재 現在密陽의 重大社會問題의 하나인것은 酒類密造者問題라한다 이것은 指定된 釀造業者以外에는 그釀酒를不許하게되엇는데도 不拘하고 年年히 密造者가 續出하여 昭和八年度 犯則者만 七百餘件에 達하고 도今年八月末까지 調査된 犯則者가四百餘件이란 多數라한다 이리하여指定된 釀造業者의 苦痛은 말할것도 업고取締하는當局에서도 크게憂慮하는 現狀이라고 한다 그러면 그들이嗣술을 바치면서도 密造酒를 만들지 안호면 안될 그들의理由가 어데잇는가를 알어보앗드니 釀造場술은맛이업서 서오랫동안 입맛에바히엿것을 到底히 이즐수가 업서密造를 만든다는것이라한다 法令도이것을制止하기는 어려운모양…密陽釀造業者여!좀더 暴利를남기지말고 이密酒가 갓는酒味의「水準보다」오히려 올려密時産品으로써 市場에 내여노흠도 낫보지는 안흘說條!

△

우리는 다시 支局長과 그곳有志 金時泉氏와 嶺南樓로 **발을옴기게** 되엇다 그것은 嶺南樓下에잇는「阿娘祠」를보고 거긔對한 有名한 傳說을 듯고자 우함이엿다 우리는 푸르른江을 압아페끼고 외로히 서잇는「貞純阿娘之碑」를 세운 阿娘閣을 보앗다 숩풀속에 고요히 서잇는 祠堂은 純貞處女의 魂이 외로히 누어 잇는듯 쓸쓸한 壇廊이려는 무심한 秋草만욱 이저잇슬뿐이다

玄濟明氏獨唱會
曲目解說(下)
梨專敎授 朴慶浩

李殷相詩 玄濟明曲『그집압』은 說明보다도 오히려그詩를 그대로여과에 紹介함이 조흘 듯하다

오가며 그집압흘 지나노라면
그리워 나도몰래 발이머물고
오히려 눈에떨가 다시거러도
되보면 그자리에 서잇습니다
오날도 비나리는 가을저녁을
외로히 이집압흘 지나는마음
잇저리 옛날일을 이저버리리
등물에 비숨기를 헤매감니다

同人作『希望의노래』의內容은山우에올나서 나려다봄에失望者들의 애닯흔悲哀와 歷史가는 물을 지켜하는 그속에살아잇는生命은希望을바라보며 希望의맘習와 希望의노래를부르는 것이다 모챠드의歌劇은 大體로 旋律美의 豊富함으로 有名하다 그런데『돈지오바니』는 그音樂의 아름답기가第一이라고할수잇는 旋律的歌劇이다當時에 伊太利歌劇界는 어느程度까지 沈滯의狀態이엇는데이「돈지오바니」의 出現으로 因하야 一大復興을 이르켯다는것이다 이歌劇의主人公이「돈지오바니」는 젊은貴族으로서

懷疑의性格과 放縱한生活에 沈淪하야 無數한女性을 弄絡하는 버릇이잇섯다그런데 地方長官의 딸「안나」를 유인하려고하다가 그만 長官을殺하고 말앗다 그엇이 안나의『오타비아』는 압고하는軍人에게 許婚을하야그와함께여러가지로復讐를計畫하고잇슬때에『돈지오바니』는 如前히 다른女子들을招待하야 遊興하고잇다 그러나 殺人이란무서운罪를 犯한 그에게는 언제나 不安을 늣기게되엿는데 맛츰내 그에게죽임을 냥은長官의幽靈과

惡魔를에게 붓잡혀갓다는 이약이다 인제玄氏가부를노래는 안나의愛人오타비아가 안나를 몰너내이는 노래로 매우輕快하고 美麗한데더 曲이다

『魔地로』의作者『세피리니』는 現代歌劇作家로 斷然首位를占하고잇서歌劇全盛期에主人이든 베ㅣ벨、베르디、바너、모샤드等의 作品에比하야 何等의損色이업는 大作品을 一九二八年에 發表하야 現歌劇界에一大衝動을준사람이다 이歌劇『카이네란』의 이약이는 慘酷한世界大戰을 背景으로하고한

青年將校 『롤파』와 그의愛人『카이네라』사이에 이러나는 사랑의悲劇과 活劇이다 愛人을버리고 죽음의戰地로갈 것이냐 그러치안으면 戰地를 逃避하야 愛人을따라갈것이냐 靑春의 끝는피는 두갈내의難關에서 헤매일적에 快然히 나라오는 吹軍喇叭소리와 軍隊의 行淸하는 밟굽소리는 맛춤내 『돌파』에게 勇氣를 주어 愛人을 作別하고 죽음의 戰地를向하게되엿스니 이때에 돌파가 부르는 노래가 곳玄氏가부를노래이다 (끗)

武裝한양키ㅣ걸

非常時世界의風潮는世界女性에게 非常時敎訓을 한거나가치 양키ㅣ걸도 이러케武裝을햇다

藝苑
어느편이低級하나
咸安 卞明愛

어느文人은朝鮮의文人처럼不運한存在는업슬것이라고말한다。그러나우리는日常말한다。朝鮮의讀者처럼 不運한讀者는업슬것이라ㅣ고말하고싶다。 文人이라면 그래도 敎養이잇고 現實을누구보다도 똑똑히알고 人間全體를잘理解하고 明日을내다볼줄아는 그런사람인줄우리讀者는알고잇다。그럼으로 우리는 그들의作品에서 朝鮮의現實을알고저한다、眞實한人間性을알고저한다、어떤것이참된生活인가를배우고저한다、또明日의暗示를찾는다。이러케 알고저하고 찻는것을 朝鮮의文人들은 얼마나 우리들에게보혀주는지? 우리는 봇작난가튼 詩나 小說 어니 戀愛이니하는것을우리들에게읽으라고하니 損害하는사람은 우리들뿐이다。조곰이라도 우리讀者들을 藝術的으로 敎化하여준다면 그런 作品이 나오지안흘것이다 그래도 우리들을 朝鮮의低級한讀者들이라고 말하는이가잇스니 참으로慨歎할노릇이다。 作品이라고 내노는것은 만허도 아무것도어들것이 업는 그러치안코면 서로 욕질하기요 사소한일에점잔치안케反目嫉視하는 朝鮮의文人들은 低級하지안코 우리讀者만이 低級하다는말인가?

投稿歡迎

特刊編輯體裁變更

本報의特刊은 他에類例가업는것으로 讀者諸氏의熱烈한支持와 歡迎을바더왓습니다。그러나 그反面에 또 全紙面의限定上으로보아 無理를 참은일도만헛습니다。 그리하야 여러가지로생각한結果、이번에『타부로이드』型編輯을 斷然中止하고 普通新聞型으로復歸하기로되얏습니다。同時에學藝面의內容充實을圖하고 家庭面을 좀더實際化하기에努力하고자합니다。讀者諸氏의 高諒을乞하오며 以上紙上으로 謹告합니다。

十月五日
朝鮮日報社

新刊紹介

▲서울시보● 제십팔호 京城府安國洞一五三番地 서울시보社 發行 振替京城二二八二番 定價一部五錢

▲아이생활● 十月號 京城府鍾路二丁目九十一番地 아이생활社發行 振替京城一五一五一番 定價十錢

漢詩
碧梧山人 考選

仲秋月
選外佳作 三　京城 霞庭散人

光散長空影入城
家家仰見沸人聲
趙登天柱收雲暗
蘇直鑾坡撤燭明
可歎纖毫疑晝返
快無穢氣覺霖晴
玉樓消息平安否
水調歌中百感生

漢詩募集
詩題 菊花
押韻 時遲枝知巵
期日 陽十月十五日
(漢謝進呈)

◇本社主催◇ 國手選拔 圍碁對局譜 (六)
略符=(○百△=二百◎三百)
白 梁益文　黑 丁奎春

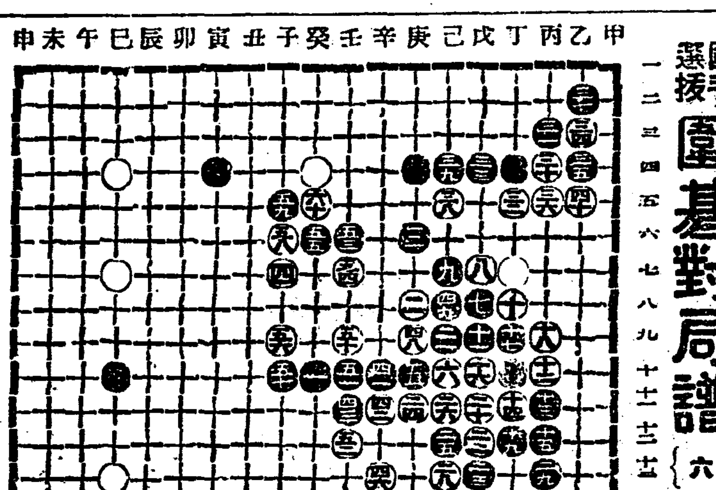

(●五一)壬의十(○五二)壬의十二(●五三)壬의六(○五四)壬의七(●五五)癸의六(○五六)子의九(●五七)子의十(○五八)子의六(●五九)子의五(○六〇)癸의五

◇死點 (○將點)丁의十

◇對局者談 =白壬의十二는 癸의十三으로 着함이 相當하줄로 推想되고 黑壬의六은 壬의七에着하야 中央白三點을 脅威하면 黑左右勢力의 發揮가 迅速할것이다 現時 黑白 兩陣이 迂回重疊하야 雁落平沙에 新刷羽翼하고 蝴化枯枝에 倍加精神이라 觀光者는 拭眼更前할지어다

博譜
【問題一四三】

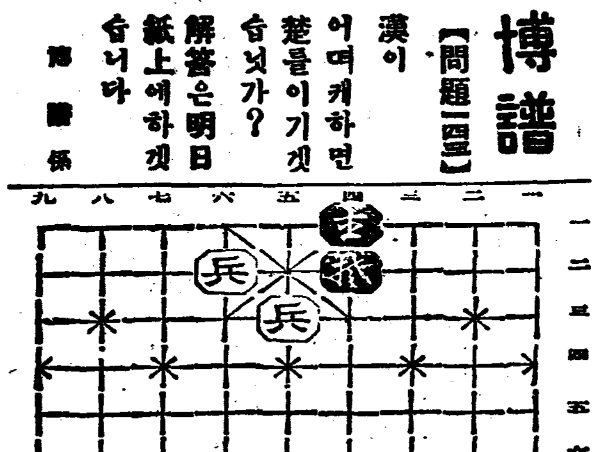

漢이 어떠케하면 楚를이기겟습닛가? 解答은明日 紙上에하겟습니다

博譜係

法律顧問
법률고문
▲무료답은 업서에 ▲요령은 간단하게 ▲한글로 또독하게

▲東亞…● 第十號 朝鮮經濟府事實局內 朝鮮事實物會發行 振替京城一三六二三番 定價三十錢

證書업는債權

問 五年前에甲親友가小生더러하는말이 乙親友에게二十圓을최여주면甲親友가 주겟다기에아모證書도업시 口頭로契約하고 乙親友에게一金二十圓을 주엇드니 甲親友는준다는말만하고于今것한푼도 주지아니하오니 엇더케하오면바들수잇습니까 下敎하여주시기를伏望하옵나이다 乙親友는支拂치못할 形便이고甲親友는 財産家입니다 (片吉龍)

答 꼿꼿내주지안으면 甲에게대하야 보증채무지불청구를하는수밧게 업슬지나、소송은피차에손해이니 잘생각하야하십시요、

民籍과就籍
(辯護士辛泰嶽)

問 저의가정에는 인간이여듭인인데 전부만적이 르락되여슨즉 엇더케하면 민적을할수잇는지요 그리고就籍을할나면엇더한 방식으로해야 될수잇는지요 세세히하교하여주시요 (一讀者)

答 재판소에 취적허가신청을하야 그것이 허가되거든 그것으로 면(面)이나 부(府)에신청하면취적됩니다 (辯護士 辛泰嶽)

連載短篇小說 愛慾 (1)
朴泰遠 作　金海卿 畵

第一折(1)

올라가는 전차는 아직 잇서도、나려가는 전차는 이미 끈허젓다。 태평통(太平通)쪽을 향하야 정동(貞洞)골목을 터덜터덜나려오는 노동자는 건국문(建國門) 아페까지 와서── 그냥 건국문、하면、아는이가 드물케다。대한문(大漢門)이 아페서 덕수궁(德壽宮)돌담을 끼고정동골목을 수욱들어가느라면 아니 경성지방법원 마즌편짝에 잇는것은용강문(用康門)、거기까지 가지말고발는편에는전능안달린 전신주그사이에옹칭하게올척하게 다처잇는 문이바로 건국문이다。 노동자는그아페까지와서 문득 걸음을멈추고 발은손검지로 발는편코人방울을 눌으고 힝、을 혼편고人방울을 눌으고 힝、힝 다음에 손바닥으로 코밋을훔치고 그것을전능안달린 전신주에다 쓰윽문질르고나서 이번에는 퇴ㅣ하고、보기조케가래침까지배텃다。

비스듬이 건너편、조곰 길에서 들어간、경성지방법원분실(分室)정문쪽에서、풀숙젊은 남녀가 나타나 그를 놀래여 주엇다。

남자는 이십칠、팔 아니 한 삼십이나 되엿슬까 모자안쓴 머리가 혐수룩하니、벅타이도 매지안코、맙은듯도 잇겟지만 키는 퍽 커보엿고、녀자는、이 녀자를 노동자는 왜 장녀라고 단정하는데、정강이가 나오는『양복』을 입고나 이는 스물한둘은 됏슬듯、파히 밉게생기지는 안헛스나아모래도 머리 밟는편으로 빼두스름이 달려 잇는、아마그것도 모자는 모자인듯 시픈 것이 그에게는 일종망측하게까지 생각되엿다。망측하다면 젊은것끼리 밤늦게 이런데로 부러다니는것부터 말이안되지만、그래도 그들은 아모일도 업섯다는듯시픈 얼굴로흘낏그를보고、그리고그와는 반대의 방향으로 걸어갓다。

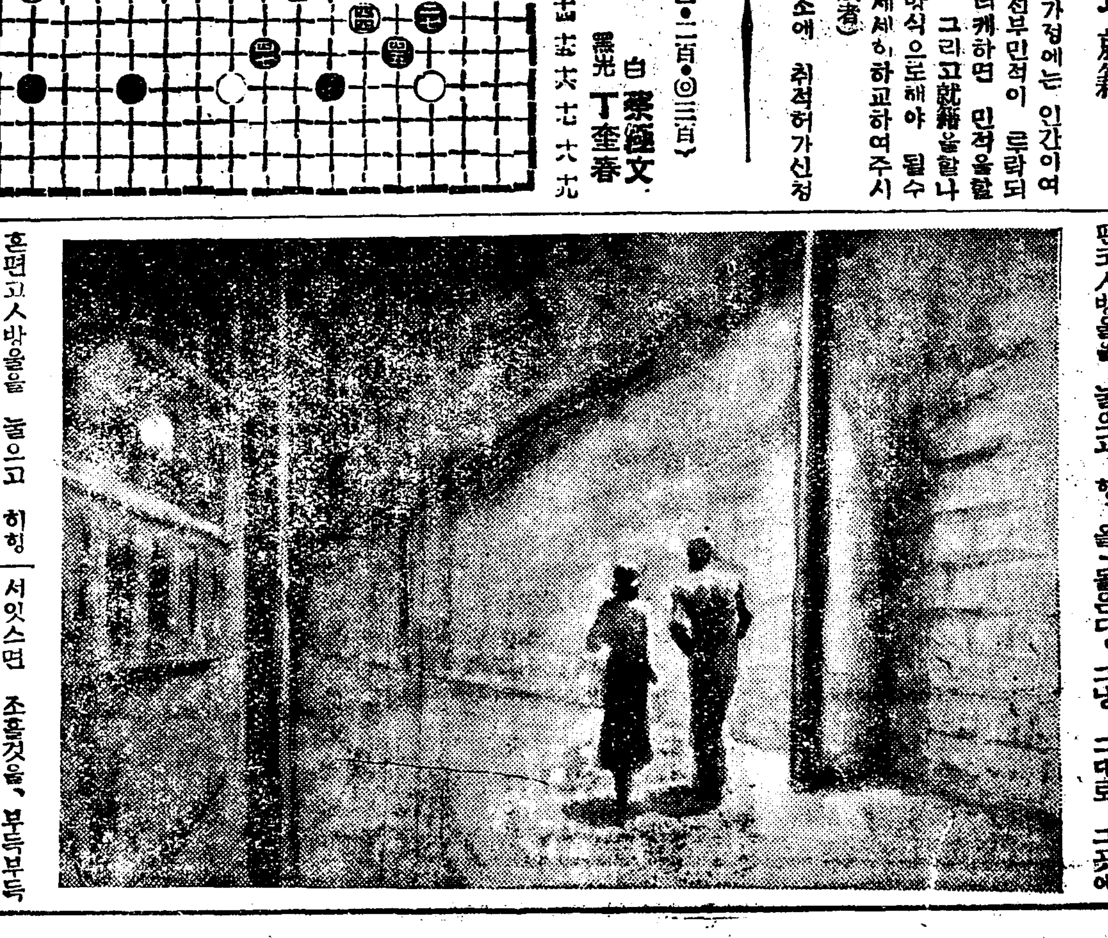

건국문 발는편에 서잇는전신주에 달린전동도、또그마즌편으로 확신이아레중추원(中樞院)의 외동(外棟)도、그경성지방법원부섭정문압한구획(區劃)을어둥에서 구할수는 업섯다 그러나 남자는 결코 개회적으로 그 어둥을 悅하지는 안햇다 그는 그압까지 와서 문득 담배가 먹고시펏고 그때 마침 공교로울게 바람이 불엇고、그에게는 그러나 그라이란 의준비가 업섯고、그의 석냥갑에는 석냥이 대여섯개 피…………그래 그는 오직 바람을 피하려 석냥을 아끼려 그리로 들어섯든것에 지나지안햇다。

그기회에 무엇을 기대한것은 오히려 녀자이엿섯는지도 몰은다。그냥 그대로 그곳에 서잇스면 조흘것을、부득부득 어둠속으로 남자의겨테까지와서、마침 돗업시 돌아보는남자에게 그는 또잇시 빙그레 웃엇다。순간에、마음에 어느 종류의 동요를 느끼며、그러나 한개행동에 자신을 갓지못하고、드욱 서냥을 그엇슬때、불은 안타갑게 꺼자고 말엇다。

혀끗노력에 세번、엿슨째、 남자는 그제야 바로소 너무나 바짝이 허머리 닥어와엇는 녀자의얼굴을 나려다보앗다。불은끈것은 바람이아니라 흥은、여자의입김이엇슬지도몰은다。여자는 작난꾼이처럼눈과 입가에 웃음을띄우고그를 똑바로 치어다보고잇섯다。

담배가 힘업시 남자의입에서 떨어젓다。그리고 남자의 손은 그것을 집으려하지안코 물숙 여자의손을 잡엇다。그러나 두사람의 얼골이、입술이 발소리가 들리고、그것이 접근(接近)할수잇기전에、갑작이、어느 적당한 위치에까지 그들에게 제 가까이와서 끄티고、다음에、힝、힝、그리고 퉤!……두사람은 쓰게웃고、손을 노코、그리고 그곳을 떠나지안흐면 안되엿다。

土兵襲來·海賊出沒 國境에物情騷然

五龍背驛附近에 土兵이襲來射擊 汽車가一時間餘不通 公安隊出動擊退

【新義州】 삼일오후아홉시반 경안봉선오룡배(安奉線五龍背) 와이하마탄자이무영촌(武營村) 에토병이 습래하야 일제사격을 행함으로 긔차는 약한시간동안 이나 불통되얏다 이급보를접 한공안대(公安隊)의 출동으로도주 하얏스나 근일토병이 각처에 출몰빈번하고 더욱이 안동현과 갓가운오룡배에 까지 토병이 침범함으로부락민들은불 안에싸혀잇다고한다

鴨綠江沿岸에 又復土兵出現 楚山警察員擊退

【新義州】 삼일오전열한시반 경 평북초산경찰서관내추목대안 (楚山署管內楸木對岸)인관전현 권자주랑두하(寬甸縣碾子溝浪頭河)에수십명의 토병이다다나 서 압록강으로옮나가는 만주국 인의고뢰선(高瀨船)네척을정선 시기고 금품을강탈하는 동시에 조선땅으로 침입하려한다는 보 고를바든 초산경찰서에서는 즉 시강을건너 토병을추격하고 한 대는 토병의뒤를엄습하야 삼일 오후세시경약수곡(藥水谷)으로 통하는골작이에서 약한시간 동 안에공하야 격렬한조우전(遭遇戰)을하얏다 이접전에적은부상 자한명을남기고 다라낫는데 토 병대는부상자를들것에담아가지 고도라왓다고한다

水運島압바다에 海賊이頻頻出沒 出漁船舶에一大脅威

【新義州】 평북철산군부서면 수운도(鐵山郡扶西面水運島)압 바다에는 근일해적이 출몰하야 어선들은 비상한 협위를밧고잇 다는데 성어긔를 당한이때에이 와가튼일은 그대로 방임할수업 다하야 평북경찰부 에서는그취 체방침을연구중이라고한다

關西風災同情 活寫會大盛況 公普校에서

【錦山】 전북금산 공립보통 학교에서는 아동교육상 시대적 발전에의하야 붐가결할 영화교 육의필요를 절실히 늣기는일방 그실현에 노력하든바 과반동교 후원회의 결의를어더 이백오십 원의 예산으로 근등(近藤)수석 교원을 경성에파견하야 최신식 십육미리 영사긔를 구입하얏다 는바 때마침관서지방의 풍수재 의비보를 접하게되여 동정활사 회를 지난이일에 주야이회로나 누어 동교강당에서 개최하야 예 긔이상의 호성적을 이루엇다고 하며 비용을제한외는 전부관서 리재지로부송한다고한다

牛賊逮捕

【金浦】 지난이 십륙일오후다섯시경에 김포 경 찰서형사가 모종의범인을 수색 차로 관내인군내면풍무리(郡內面豊舞里)부근 부평(富平)가도 를 통과하든중 거동수상한청년 한명이 지나감으로 그의몸을수 색하여드니 현금구십여원이 들 어잇슴으로 더욱이상히 생각하 야 즉시본서로 인치한후엄중히 취조한결과 그는본적을 황해도 연백군(延白郡)에두고 현재 파 주군 조리면리조리(坡州郡條里面條里) 사백십구번지에 사는 김정산(金丁山)(二) 으로서 그 전날밤에 파주군월롱면 영태리 (月籠面英太里)윤봉달(尹鳳達)의 황소한필을 훔처가지고 그날 이맛침황어시장(黃魚市場)입으로 전긔시장에서 부천군부내면(富 川郡富內面)사는 박모(朴某)에 게 현금구십여원에 팔러가지고 집으로 도라가든길에 그갓체체 포된것이라며 그외에도 지난팔 월경에 자긔동리에 사는김홍진 (金弘鎭)씨의 소한필을 훔처여 다가 의정부(議政府)장에서 현 금칠십여원을밧고팔아먹은사실 을자백하엿다한고다

前科三犯의 竊盜一名被逮

【金浦】 김포군군내면운양리 (金浦郡郡內面雲陽里)와장긔리 (場基里)일대에는 수년이래로 가을이면 「좀도적」이 횡행하야 부근주민들은 불안을 늣기여 오든중 지난이십륙일밤에도 장 긔리 심호섭(沈浩燮)외 두사람 의바테서 「수수이삭」을 가량으 로 잘러갓슴으로 이사실을탐지 한소관김포경찰서에서피해지부 근인가를 모조리수색한결과 장 긔리사는리순보(李順甫)(三六)의 소위로판명되여 전긔범인을 즉 시동서로 인치하고 엄중취조한 결과 그는전과삼범의 강절도상 습자로서 현재 자백한건수만팔 구건이나 되므로 금후취조에따 라여죄가상당히만흘모양이다

迷宮에빠저잇든 四人組强盜被逮 三日利川警察署에

【利川】 작년시월초순에광주 군실촌면삼합리 (廣州郡實村面 三合里) 리경수(李敬洙)집에침 입하여 현금구십여원을 강탈도 주한사인 강도단을 리천경찰서 원이지난삼일에 탐문하고 범인 김모(金某)외삼인을체포하여엄 중취조중이라한다

孟山署員相對 拷問事件의公判 蹴傷, 竹刀亂打等等의 證言聽取後에閉廷

【平壤】 무실한도박의혐의를 밧고 취조를당하는중 기막히는 고문을바덧스나 공판정에서 무 죄의판결을밧고 청천백일의 몸 이되자 주위의간섭과 압박을물 리치고단연히이러나서고문을감 행하엿다는 맹산경찰서장(孟山 署長) 평정청귀(平井淸龜)동서 순사구마번치(久馬繁治)화전삼 중(花田三重)조룡식(趙龍湜)송 본무(松本茂)등오명을상대로오 천원의 위자료청구소송을 제긔 한맹산군옥천면북창리 (孟山郡 玉泉面北倉里) 김학준(金鶴俊) 의 사건과 평양부 경상리(慶上 里)리장보(李章甫)의 전긔오명 을 상대로이천오백원의 위자료 를청구한소송은 사일오후 평양 지방법원에서 등촌(藤村) 재판 장의 합병심리로 개정되여허다 한 방청자의 주목리에증인으로 리장보, 리태화(李泰和)량인의 심문이잇섯는데 증인들은 〃평정서장을 제한 다른네명 의피고들은 원고를 손으로구 타하고 구두발로차고 최후에 는 검도에사용하는 죽도 (竹 刀)로란타하여 김학준은 전 치(前齒)가 부러지는 중상을 당하여 혼도되는것을 물을먹 이고 끼처서간신히 소생하는 등고문을하엿고취조는매일오 후여섯시부터 시작하여 철야 하여지독한 고문을 한것이라 는원고에게 절대유리한 증언을 하엿다 원고측에서 는리종학(李宗學) 을 피고측에서는 맹산서로사법 주임(盛司法主任)을증인으로신 청하여채용키로하고폐정햇는데 속행공판은이십사일이라고한다

種牡牛品評會

【倭館】 경북칠곡군농회주최로 지난 이일 오후세시경 왜관우시장에서 제일회종모우(種牡牛)품평회를개최하엿는바 전군내 소(牛)오천 여두중 종모우는 삼십구두인데 심사한결과 일등은 동군석적 면반계동(石積面盤溪洞)김영환 (金鈴煥)의종모우라한다

非常搜索網에걸린 大窃盜犯二件 犯行數十回、被害數千圓

【釜山】 잡어드려도날로늘어 가는 부산의 절도사건는더욱느 러감으로 요사이경찰당국은 비 상선을느리고 엄중경계중 속속 체포되는모양이라는데상입에도 다음의두건을 검거하엿다고 한 다 그중한건은
◇……김천(金泉)출생의허영 두(許永斗)(二)외딸명이일단이 되여지난여름부터 시내 각처를 도라단이면서 절취한건수가이십 일건 금액이사천여원에 달하엿 다고한다 또한건은
◇……부산대신정(大新町)김 정도(金正道)(三)와김갑출 (金 甲出)(三)량인이서로 공모하고 류월부터 부산을 근거지로마산 진해로도라단니면서절취한범행 건수가 이십오건에 달하며살해 사건이 잇섯든대신정구보전(久 保田)의 집에도침입한일이잇섯 다는바 량자가 모다전과일범이 라고한다

漢江下流에 疑問의女子屍

【金浦】 한강하류인김포군하 성면전류리(霞城面顚流里)압연 안에는 지난이십팔일에 나히이 십세가량된 묘령녀자의 시체하 나가표착한것을 소관 마곡주재 소(麻谷駐在所)원이 검시하결과 임신 륙개월가량되여 보이는조 선녀자로서 죽은지는 대략십여 일가량으로 그원인은 미상이라 하며시체는 하성면에서 즉시부 근공동묘지에매장하얏다고한다

三農社事件 崔公集公判 懲役一年半을求刑

【平壤】 평양부내에 근거를 두고 조선공산당을 재건하라는 지령을 밧고 적로(赤露)를숨을밟 하여 평양에잠입하여가지고 준 비공작에 착수햇든소위 삼농사 (三農社)사건의 관계자의하리굼 프라는 최공집(崔公集)(二六)에 관한 치안유지법위반 피고사건 의공판은 삼일오후세시부터 평 양지방법원에서 서전(西田)판 사 암성(岩城)검사립회로 개최 되여 심리를맛친후 립회검사로 부터 징역일년반개월을 구형햇 는데 판결언도는 륙일에하기로 되엿다한다

金、晉線自動車 延着이過多

【丹城】 경북김천(金泉)경남 진주(晉州)간의우편물을운반하 는조선(朝鮮)자동차는 단성의 지(鑛山)도착이 오후두시사십분 인바 연착이 삼십분은 한달에도 사오차나되는데 지난 팔월삼십 일에는 오후네시삼십분에 도착 이되고 지난삼일에는 오후다섯 시에도착하는등 연착이 심함으 로 연선의일반주민은 물론이오 신문독자들은 당일신문을 당일 에볼수업다하야 불평이만만 하다고한다.

消燈을依然繼續 氣勢去益激烈化 警察部에서調停出馬? 公州電料減下運動

【公州】 루보=충남공주전긔 료감하운동의 긔세는 악화하야 전시가가 일제소등으로 암흑화 되여경찰서장이 조정에 출마하 엿다함은 긔보한바어니와 전긔 회사측의 요구가 너머무리함인 지 서장도조정을중지하므로 전 긔회사중역은 지난삼일에 대전 에서 중역회를소집하야 회의를 거듭한다하며 긔성회 실행위원 은 사할감하에불응하면 체신당 국과 경찰당국에 전긔회사경영 권취소를 진정하는동시에 공주 읍영으로 할것을협의중인데 사 건을 중대시한 충남경찰부보안 과에서도 조정에 출마하리라하 나 그결과는엇지될는지 자못주 목중이라고한다

永同農會主催 地主、作人會議

【永同】 충북영동군농회 (農會)에서는 지난삼일오전열한시 경에영동건견장(乾繭場)에서농 지령실시를 실행하기 위하여군 내지주이백여명과 소작인 백여 명이회집하야 동회장리해용(李 海用)씨사회하에 토의한후동오 후네시경에 산회하엿다는데 결 의사항은 아래와갓다한다
一、小作契約確保의件 二、小作料量定方法의件 三、地主採種畓設置의件 四、奬勵正租交付의件 五、畜牛生飼勵行의件 六、棉花栽培奬勵의件 七、旣樹桑樹肥培管理의件 八、耕牛讓託增加豫託條件改善의件 九、小作慣行改良의件 十、其他

篤志家朴泰煥氏 感謝會盛大擧行 明新學校校庭에서

【載寧】 황해도재령읍내에거 주하는박태환(朴泰煥)씨가오만 원의토지를 재녕명신학교(明新 學校)에긔부하엿다함은 긔보한 바와갓거니와 긔부를 바든명신 학교에서는 씨에게 감사한뜻을 표하기위하야 지난이일 오전십 시 동교교정에서 감사회를개최 하엿든바 일반사회유지들 도다 수참석하야 성대히거행 되엿다 직원외 리사회 남녀학생대표의 감사담과 일반의 축사가잇슨후 박태환씨로부터 이제부터 자긔 는 명신학교의 주부로써전력을 다하겟다는 의미심장한 감상담 을하야 일반에게 만흔충동을주 고 동십이시 무사히폐회하엿다 고한다

三支局主催로 感謝音樂大會 오는十日밤에

【載寧】 재녕읍내에잇는중앙 동아, 조선신문지국에서도박태 환씨 장거에대하야 사의를표하 기위하야 감사음악대회를 오는 십팔날에 개최하기로 하고목하 준비에분낭 중이며 상세는추후 발표하리라고한다。

農村婦女敎化에 盡瘁하는女訓導 일자무식의농촌부녀자가 家計簿까지쓰게되여

【始興】 연약한녀자의몸으로 낫에는 종일학교에서 칠십여명 아동을 목이쉬도록 가르치고밤 에는 먼촌락에나가서 하로가티 농촌부녀의 문맹타파에 노력한 녀훈도가잇다 그는시흥군 군포 공립보통학교(軍浦公普校)녀훈 도김추국(金秋菊)녀사로밤시간 을리용하야 남면리봉성(南面里鳳城)농촌부인회에 나아가부인 야학을 지도하며가정 주부로서 의 책무를다하기에 노력한결과 지금에는 일년이못된 그동리부 인들은 자수로가계를 쓰게되여 군내모범농촌이되엿다는데 저 반총독부에서도 이것을 조성하 는의미로 금오십원을 교부하엿 고도지사도 금십이원을 장려금 으로보냇다는바 일반동민은 씨 의열성에 감탄중이라한다

鎭南浦發展의癌 沿岸貿易地帶問題 穀物業者蹶起對策講究 稅關側態度를注視

【鎭南浦】 곡항진남포에는매 년 신곡출회긔가되면 연안무역 지대(沿岸貿易地帶)문제로대소 동을이르켜 오는바 금년도신곡 이출회되기 시작하는 이즈음도 노적(露積)할곳도업고창고도업서 서전연배를 대이고 하륙할수가 업고 진남포세관(稅關) 에서는 무리하게 하륙치못하도록 엄중 한취체를하고 잇스므로 곡항진 남포에하륙장이 업서서 신곡이 자유로 출회하지못하면 곡물업 자들은물론 진남포발전상 중대 문제라하며 상공회의소 알선으 로지난사일 오후세시부터 진남 포공회당에서부내곡물업자 (穀 物業者)와 운송업자 (運送業 者)기타각관게 자오십여명이모 여대책을 강구하엿는데 현재의 장소로는도저히 원만해결의 길 이업스니근본문제는 부 당국자 에게일임하기로하고 당면한 문 제는협착하나마 작년과가티 쓰 도록세관에교섭 하기로 되엿스 나세관의태도가매우주목된다고 한다

自轉車競技大會 一週日間延期 來十三、四兩日로確定

【新義州】 신의주자전거경긔 구락부주최 본사 신의주국후원 의전조선남녀자전거경긔대회는 운동회의 사정상 피치못할일이 잇서래십삼、십사량일로연긔하 얏는데 이연긔로인하야 참가자 는비상히증가되리라고한다

敎育機關巡禮(一) 私立安新普通學校 三十二年間의苦鬪史 財團法人이되기까지

安岳支局 一記者

아는것이 힘! 배워야산다…… 라는표어를 날로고창하고 잇 는반면에 아러야 살겟다는문 맹군이 배우려고 엿시날뛰고 잇다 그리하여 유식계급에잇 는이들은 선각자측지도 자가 되여 그들을가르키라고 애쓰 며 각언론긔관에서까지 라도 수만의 학생들을동원시키여 계 몽운동을하고 잇지안는가、하 긔휴가의짤막한시긔를리용하 여 과학농촌으로 귀향하여 계 몽운동에 필사적 노력을하고 잇스나 그여시잘 안되는곳의 실례가한두곳 안이며 더구나 자본금이 넉넉지 못하여모든 설비는 불완전하다고 할망정 강습소나 학원 심지어야학에 밋치기까지 인가가업스면 페 교하게되는 금일에 순전이우 리힘으로 또는자긔의 전재산 을던지여 완전한시설과 충분 한 교육으로씩씩한 조선의건 아를 배양하야 만흔인재를내 여 파연문맹의 눈을띄워주는 학교가 잇다면 오로지이는피 땀의결정체가 안이라고 할수 업슬것이다 해서일대의 명음 아니 부음이라고 하는안악지 방의교육열은어떠한가? 손 색업는부음이라고하면교육방 면에는 아족부족하다고 해도 과언이안이요 사업가가 업다 고해도 무방할것이다 그러나 그중에도 해서에는물론 전조 선을통치고라도 무엇하나 뷰 족할것업는 수개소의 교육긔 관이잇스니 그장래의 장족적 발전을위해서나 압흐로의 사 업가제위의 각성 아울러 다 소참고가될가 함이 필자의교 육긔관순례긔를 씃는 진의라 할것이다

ー九月二十六日ー

하늘에는 맑게부는 중추가절의 바람이 스치고 대지에는 젊은 조선의 아들딸들이 기쁨에넘처 흐르는 씩씩한자최를 자즈려고 복잡한시가지를 거처 광활한운 동장에 발을멈추니 이곳이곳해 서일대의 유일무이한 안신보통 학교엿섯다 그리하여 사무실을 차즈니 동교장정남현씨는 친절 이대하여준나머지 간단한 인사 를주고 밧고한후에 긔자가차저 간사명과 용무를말하엿다
동교는 지금으로부터 삼십이 년시월십일에 봉유장동(長庚洞)에서 긔독교인자제팔구인을 모아노코 시작하여 경영하여오 다가 그후 제휴하야구한국학 부대신의 인가를어더 사립종교 학교로 경영해오다가 대정십일 년삼월 이십사일에 륙년제의인 가를어더 사립학교로 경영하여 오다가 대정십사년사월 륙일부 보통학교로 조직을 변경하기까 지에 종천한파란곡절도 한두번 이안이엿다고한다 경영난에 빠 짐을안 읍내독지가고안택서(故 安宅瑞)씨가 대정구년 십일월 이십칠일에 십만여평의 거대한 토지를 긔부함으로 말미암아교 세는한층 팽창하여젓스며 타교 에부럽지안코 지나간 모든어려 움을당하던 때와는 놀랍만치내 외시설을 일신하엿다고한다 그 리다가 학교토지가 모수리조합 몽리구역에 들어가게되자 조합 비로말미암아 또다시 일시는비 운에빠지게되엿다 이를 당면한 학교당국자와 읍내유지 제현의 맹렬한 활약과성심으로 매년삼 천여원의 긔부금을 어더난국을 타개하야 민간교육 긔관으로유 일한모범학교의 명성을 띄고잇 다

法人되기까지 安岳人士美擧

그리다가 지난칠월 십이일부 로황해도 안악 안신 보통학 교는 긔본 재산칠만원의 거액 으로 재단법인 설정인가원을 당국에 제출 하기까지 !동 교 리사제씨의 맹활동의결과 로 유지비분담하던 이와기타 재씨를 망라하여 의연금을어터 제출케 되엿다는데 거금삼십이 년전이라면 공유이라는것은 리 해조차 하지못하는이가 부지기 수이엿다 이렇게 수십번의난국 을 돌파하면서 그레도트튼이의 도움을밧지안코 오직 민간학교 로 장구한력사를가진 초등학교 가된것이다

ー本校의現狀ー

십여년간 오직열성과 꾸준한 힘으로 싸워나가던전승근(田 承根)교장이 사임하게되자현교 장 정남연(丁南淵)씨가 교장으 로 취임되여 이래 활약중이며 학급은 륙학급이요 남자이백구 십칠인、녀자가 일백이십명합 사백십칠인이며 남교원은 송순 일、안정우、백태헌、림항록(宋 順鎰、安貞琊、白台憲、林恒祿) 녀교원은 김봉녀、최애경(金鳳 女、崔愛敬)제씨로서 전직원이 물면 물론로력하야 전아동의학 업 석적훈련경기 (學業成績訓 練競技)등에 우수한 모범학교 로 정평이잇서 읍내 명문자 제만을 수용하고잇는 특수한 학교로 교세가진작되여 민간 의총에는 물론이요 관변에서도 다대한 지원을갓고잇스며 직원 파아동이 모다 당당한자부심을 가지고잇다

ー本校의特色ー

본교경영은 어떤 종교단체에 국한된것도 안이요 개인부호의 사영도안이요 전안악인사의 공 동경영인만큼 각층인사의 지원 을바들이 유일한자랑거리며 실 험긔구는 물론 완비되엿지만흔 교재화초(敎材花草)도 전부를 재배하엿스며 언제나 엄정한규 률과 실력배양을목적으로 사회 를위하여 봉사하려는생각을 갓 고잇다고한다

ー走技를奬勵ー

본교에서는 다른 운동보다도 륙상을 주로장려한다는데 물론 아이들인만큼 장거리는 어려우 나 중거리 단거리는 아조규측 적으로하고잇다고한다

ー卒業生의活躍ー

창립이래 삼십이년간에 오백 륙십사인의 졸업생을내인바 대 학 전문등 최고학부를맛친이도 다수에달하야 문화전선에는 물 론각방면에서「리ー드」역을하고 잇슴에 일반타교를보아 월등하 고잇스며 모교경영에도 설립자 리사、평의원의 요직을띄고 활 약함이 타에비류가 업슬것이다

◇寫眞……安新學校校舍全景과 現校長丁南淵氏

淋疾

銀劑의 世界的大發見

前東京吉原遊廓吉原病院長 佐藤榮先生創製發明

ブラオンギン ケンゴール

新發賣 普及品 一円九〇

治療者의福音

從來의治淋劑에求키어려운、治療經過의早期良轉及治療의迅速을期하고더구나使用이甚히簡易便利한本銀劑를아직實驗못한罹病者의簡易試療에補益케하기爲하야特히低廉한試藥品을提供하야서널리이本劑의治療的偉力을認識케함。

淋疾의局所治療와 其豫防에絕對權威

淋疾의內服的殺菌力에對한 獨逸스타인、와렌진博士의學說

獨逸의性病學權威스타인(Stein)과렌진(Valentine)兩博士는淋疾內服藥에關하야『白檀油、발삼等의內服藥을連用한患者의尿中에서는淋菌을殺滅하는힘업다』고斷言하고、다시現代最高治療醫界에서는『白檀油、발삼劑에는殺菌力全無로서單只鎭痛、分泌物制限、利尿作用을가진데不過하다』고內服藥無用論까지極說함。이러케殺菌力업고腸胃障害를이르키고、또慢性으로移行식히기쉬운內服藥其他療法에絕望된現醫界는淋疾의根治는合理的局所銀劑即殺菌、深達、消炎作用이俊敏하고더욱刺戟性僅少또尿道蛋白과結合하야서効力을減少식히지안는것을使用할밧게治療法업다고極論함

◇부라온銀의特色及作用

本劑는、前東京吉原遊廓吉原病院長으로서十數年在住한佐藤榮先生이多年의實驗과學理에基因한가장、理的인局所銀劑로서의諸作用을가진은勿論、特히多數專門家를感服식힌淋疾治療劑로서、가장重要한點인深達、殺菌、消炎의作用이敏速的確하야서、治療期間을極端으로短縮식힐수잇는點은絕對로他劑의追隨를不許하는바요。더욱殺菌力이强烈하고〇、五乃至〇、八五(即尿道粘膜에塗布하는程度)의極少量으로서使用一回마다其効果的確히나타나고、洗滌、挿入藥과갓치藥液과갓치淋菌을後部에送入하야서攝護腺炎副睾丸炎等의倂發症을일으킬念慮는絕對로업고、도리여이들을豫防할수잇는作用은、가장本劑의賞讚을博得하는바이요。
더욱本劑는性病豫防으로서使用하야도、前記와가튼殺菌力强烈하야서事後數時間後의使用이라도其作用에는絕對로確乎를期할수잇는것이요。

比類업는治療効果

學說과實際에徵하야明瞭한과가티ブラオンギンケンゴール은在來의治淋劑에서至難이라하든殺菌、深達、消炎作用을完備하고더구나殺菌力을殆히減損식히는蛋白과結合하지안코、잘淋疾을最短期間에治療하는效果的確하야서後에殺菌口는服藥或은蛋白과結合하야서殺菌力을減損하는푸로타르고ー루主劑注入藥或은腹히迂遠한桿劑等과는全然根本原理를달이하는故로그에因한當然한歸結이라할수잇고그러고斷然拔群의本劑의適切優秀한效果와信用은將來治療의普及에應하야서國家社會에寄與한바多大할것을無疑하는바이요。
그럼으로只今에ブラオンギン・ケンゴール은、淋疾治療에必須不可缺한것이요淋病治療에ブラオンギンケンゴール가、이장効果的인것은 벌서 常識化한所以요。

ー價ー
二〇瓦入(約十四日量)三円八十錢
五〇瓦入(約三十五日量)七円
八〇瓦入(約五十七日量)十円

注意!急性用、慢性用、婦人用의三種이잇슨즉注文時는明記함을要함

東京市芝區三田豊岡町十三 日東製藥合名會社 振替東京三一九四三番 電話三田一六八五 一六八六 私書函三田局十五號

京城・新井藥房、大黑南海堂
釜山・木村藥房
右外에主婦之友社、講談社、婦女界社、新潮社、實業之日本社、文藝春秋社、健康時代社、日本通俗醫學社等의各代理部及全國有名藥店에서販賣함

文獻無代進呈

朝鮮耕地總面積 四百四十萬町步

그中田二百八十萬七千町步 畓百六十八萬町步

▲耕地의構成

昨年末現在의 耕地總面積은 四百四十八萬九千二百町步로 그中畓百六十八萬一千八百町步(總面積의三七、五%)田二百八十萬七千四百町步(六二、五%)이다 以上畓百六十八萬一千八百町步中 昨年에二毛作을한面積은 三十九萬六千三百町步로 畓面積의二割五分六厘이며 畓面積에對한二毛作面積의比例를 道別로보면 慶南五割七分가 最多하고 慶北의四割八分一厘 全南의四割四分三厘 全北의三割三分八厘 忠南의二割五分一厘 忠北의一割四分等이고 그外의各道는 皆無或은 僅少한二毛作에 不過하엿다 畓田別의構成狀態를 道別로보면 田에比하야畓이比較的만흔道는 全北、忠南、慶南의各道로 京畿、忠北、全南、慶北은 畓田이大略相等하고 咸北、咸南、平南、平北、黃海、江原은 耕地의七〇%以上田으로그中咸北은 耕地의九二、三%가田이다

▲耕地의分布

耕地를道別로 보면 黃海의五十五萬四千町步가 最多하고 全南、咸南、平北、平南、京畿、慶北의各道는 四十萬町步內外로 耕地가 多하다 江原은 三十萬町步餘 慶南、忠南、全北은 二十萬町步餘로 最少는 忠北의十六萬町步이다 그리고 全朝鮮耕地面積에對한 道別의比例는 黃海一割二分八厘가 最多하고 京畿、忠南、全南은 一割弱、平南、慶南、忠北、江原、慶北、平北、江原、咸南、咸北은 一割弱이다

▲自作小作別

總耕地面積中 自作地百九十六萬二千町步(總耕地面積의四三、七%) 小作地二百五十二萬七千町步(五六、三%)로 이것을 畓田別로보면 (가)畓百六十八萬二千町步中 自作地三一、五%小作地六八、五%이다 小作地에對比하야 自作地가 만흔道는겨우咸北 咸南의二道뿐으로 그外의各道는 모두小作地가 만코特히全北、京畿、忠南、黃海의各道는 畓七〇%以上이小作地이다 (나)田二百八十萬七千町步中自作地五〇、四% 小作地四九、六%이다 小作地에對比하야 自作地가 만흔道는 咸北咸南 全南 江原의四道뿐으로 그外의 各道는모두小作地가만코 그中 京畿忠北、忠南、全北의各道는六〇%以上小作地이다

最近農家困窮의 結果自作地의漸減 小作地의 漸增인데 又增加率은 漸次低下하고特히昨年末에는 도리혀自作地의增加이엇다 即最近五個年의比例를 比較하면압에와갓다

	自作地	小作地	合計
昭和四年	四四、九%	五五、一%	一〇〇、〇%
五年	四四、四	五五、六	一〇〇、〇
六年	四三、九	五六、一	一〇〇、〇
七年	四三、六	五六、四	一〇〇、〇
八年	四三、七	五六、三	一〇〇、〇

▲火田面積

昨年中火田式耕作方法에依하야 新作한火田面積은三十六萬六千六百町步로 咸南의十二萬六千六百町步가 最多하고 江原平北十萬一千六百町步等이 그다음이며 以上의三道로 火田總面積의八〇%餘를占한다 (以上總督府農產課調查)

朝鮮水產業者數

十四萬六千三百戶 三十五萬四百名

昨年末朝鮮內 水產業者의 總戶數는十四萬六千三百六十二戶、從業者總數는三十五萬四百五十五名으로 그中에專業者戶數가 四萬二千九百二十三戶、兼業者戶數가 七萬二千三百二十戶、被傭者戶數가 三萬一千九百四十九戶인데 그道別狀況을보면 全南五萬五千戶가 最多하고 그다음은 慶南二萬戶、黃海一萬五千戶 江原、咸南의一萬戶、咸北의八千戶、慶北、京畿의各七千戶未滿이며 忠北의七十二戶가最少數이다 그러고全朝鮮總戶數百戶에對한漁業者戶數比例는五、四戶인데이것을各道別로보면全南의一一、三戶가最高率이며 다음은咸北의五、〇戶慶南의三、二戶 黃海의各四、六戶咸南의三、二戶 江原의三、〇戶等으로 忠南 平南 京畿 慶北 平北 全北의各道는一、〇戶이다

米對策討議에異常?

農林局과秘電續續交換中 ◇大凶作의關係로

目下米穀對策調查會가 進行中에잇는바 當初의目標는 米價를 노픈값으로 向케함에잇서서 어떠케하면 日本內地米價의安定點을 發見할가함에 關한對策을樹立하라는것이엇다 그러나 今年日本內地米의 大凶作이確實케됨을 딸아서 對策調查會도 이것을眼中에 안두고 처음의目標대로만 進行하기가 어렵게되야 或은結局根本對策討議上 異常을보게될 機運이擡頭하는傾向이 잇다그리고 東京滯在中인 今井田政務總監、渡邊農林局長으로부터 調查會를 싸고도는形勢에對한 報告의極秘電報가 朝鮮總督府農林局에 뒤를잇대여 드러오는터이다 그內容中에는 依然政民兩黨은 이번에는外地米統制에關한 根本的對策을 斷乎確立할것을 強硬히主張한다는말이잇다

農林省參考案 朝鮮絕對反對

結局朝鮮米自由市場을奪取 四日研究會에서決定

米穀研究會에서 四日午後五時부터 例會를 열고 米穀對策調查會에 提出된、農林省의 參考案에對한意見을 交換한結果

農林省의參考案은 表面 朝鮮[illegible]하는것가티보이지만 [illegible] 하면 朝鮮米의壓迫을 難免하겟고 特히 日本內地에 잇서 朝鮮米의自由市場을 빼앗는結果로 될것이니 絕大로 默認할수가 업다고 根本方針이 一致되엿스며 具體的反對案에 對하야는 生產者、商人、官吏、取引所、銀行側으로부터 委員을選擧하야 委員會에서 態度를 決定하고 期成會를 通하야 要路에 態度를表明키로하얏는데委員에는 三井、松井、湯村、山澤、秋山、加藤(平)野田、藤原八氏를選定하얏고 五日午後六時부터委員會를開하야 對策을協議한後 六日午前十時부터 朝鮮米擁護期成會 緊急總會를열고 差別待遇絕對反對의 態度를表明케되엿다한다

全朝鮮穀聯 大會諸議案

四日까지到着된것

今月十三、十四의兩日 群山에서열날第二回朝鮮穀物協會聯合會大會에對한各協會提案議案은目下 聯合會本部에서收集인데 四日까지 到着한議案은 압에와갓다

▲㊀穀物協會提出

一、輸移出穀物의 廻着點檢은 第一檢查를 充分히尊重하기를 當局에要望할件

一、營業稅를撤廢하고 營業收益稅로改正할을 當局에要望할件

一、穀物檢查의 現容量制度를 重量制度로改正함을要望할件

一、檢查所에對하야 白米袋入檢查手數料를 叺入과同率로 低下할일과 落物에對한承認手續廢止를 當局에要望할件

一、取引所의受渡米는 期間經過된것은 모두再檢查에合格함을 條件으로 審查하기를 當局에要望할件

一、正租檢查의手數料가 一叺四錢이라고하는바 만약이것이事實이라고하면 過高함으로 이것을低下하기를 當局에要望할件

一、政府米拂下方法에 對하야 매우詳細히 分類說明을하기를미리當局에 要望할件

▲日本內地側과協議할事項

一、鮮航會에對하야 到着公定日設立을要求하야 相當期日을一定할일

一、船舶遭難으로생긴 損害는延步其他 모두保險金受取人[illegible]

▲㊁穀物協會提出

一、檢查立米의 口袋統一에關한件

一、米豆包裝用叺의 重量은朝鮮叺檢查規則에示하는 重量을勵行할일

一、立米重量取引에關한件

一、電報料金引下와 取扱時間延長을要望할件

一、檢查手數料引下를要望할件

▲㊂穀物協會提出

一、穀物檢查支所管內의移送白米에對하야檢查撤廢를要望할件

▲㊃穀物協會提出

一、間島에 國營檢查延長을要望할件

一、政府의 米穀買上區域과施設을擴張增設함을要望할件

그러고 未着의㊉及慶南、慶北의三協會에對하야는四日本部로부터、六日까지提出하라고打電하엿다한다

無煙炭의合同

評價委員會開催

多年問題가 되든 新興、東拓、明治、三菱等의 無煙炭合同問題에對하야 過般總督府 村上屬은 九州의明治鑛業에 出張하야 合倂原因에 對하야 異議가업슴을表明하고 二三日前歸任하엿는데 오는十一日三菱鑛業三谷會長은 同問題로突然入京키로되야 總督府에서는그機會를 利用하야 無煙炭合同의 評價委員會를 今月十五日頃開催할意向이라고한다

英國產業視察團 ◇八日京城到着

英國經濟視察團一行은 當初朝鮮을 지내여갈터이든바 그豫定을變更하야 八日午前六時十分 京城着 同日午後九時十分 京城發滿洲로直行키로되엿다고한다

朝信信託財產

朝鮮信託會社의 九月末現在信託財產은 三千三百一萬四千圓으로前年同期에比하야 約二千二百萬圓激增인데 이것은 信託買收의 結果로因한이며 最近 一般不動產信託의 認識이普及된때문인데 그內容은압에와갓다 (以下單位千圓) ▲不動產信託七、三三一▲金錢信託二五、六四一▲投資信託一六▲有價證券信託一八▲金錢債權信託六

英對印特關 不適當聲明

日本毛織物進出로

【電通倫敦四日發】 英國政府貿易局에서는 四日 日本의毛織物 印度進出이 顯著함으로英國에對한 現在의 一割特惠關稅는 不適當하다고 압에와가티聲明하엿다 日本은 日印會商의結果 毛織物의 對印輸出이 減하엿슴을 不拘하고 依然 印度의 通商上地位를 維持하라고하며 日本의 毛織物輸出이 顯著히進出될 證據가歷然하다 이에對한 英國의現在一割特惠關稅는 가장不適當한터인데 日本으로부터印度에對한 輸入品中人絹絲는顯著히擴大하엿다

米倉在米

四十七萬餘石

米倉會社의 九月末現在의在庫高는 四十七萬四千九百三十一石인데 그中政府米四十二萬八百二十一石임으로 民間米는겨우五萬四千百十石으로 今年의 最高在庫記錄보다 約百七萬石의減少이다(以下單位石) ▲釜山一一六、二七〇 ▲木浦四六、四一七▲群山二三八、五[illegible]

全朝鮮手形交換

九月中金額이減少

【京城手形交換所調查】 九月中朝鮮內手形交換高는 十九萬八千六百五十二枚로 그金額은 一億二千二十九萬四千圓으로 前月에比하면 四百十九萬七千圓減이다 前年同期보다는、一千七百五十萬七千圓의增加이다

	枚數	交換金額
仁川	八、五四一	五、〇〇五、七九〇、〇八
釜山	三三、六〇〇	一三、一九〇、三〇一、八八
平壤	一三、二七五	八、五五二、八五四、四五
元山	六、七三三	一、九九八、七八九、八〇
大邱	八、八〇五	三、五四八、五六六、五五
木浦	四、五九八	一、九三三、八六五、一六
群山	六、二三四	四、六八〇、六九七、八〇
鎭南浦	三、一八八	一、八五〇、六三七、五三

▲朝鮮內秋繭市價 (五日農林局發表)

月日	場所	種別	最高 錢	最低 錢	買關 錢	掛目	數量
九・二九	慶南蔚山	白繭	四八	三二	四三	一六、〇〇	[illegible]
〃	黃海金川	〃	四八	三四	四三	一五、〇七	[illegible]
〃三〇	全北全州	〃	五〇	三六	四三	一七、〇〇	[illegible]
〃	黃海金川	〃	五〇	三七	四三	一七、〇七	[illegible]
十・一	全北全州	〃	四八	三六	四八	一五、〇〇	[illegible]
〃二	黃海金川	〃	五三	二九	四八	一八、〇〇	[illegible]
〃	黃海金川	〃	四九	三四	四九	一六、〇七	[illegible]

(以上一斤當價格)

蘭印輸入組合

日本側의要求

【電通바타비야十四日發】 蘭印輸入雜貨業組合에 日本人이 加入할 與否의問題는結局山中代表를通하야

一、大輸入業者뿐만아니라 全部의輸入業者에 入會의資格을줄일

一、強制機關이 안됨을 確認하고 罰金制度는 廢棄할일

一、理事는加入者의 國籍別按分에基하야 代表制로할일

右三項을原則으로 定款의修正을組合發起人에게 要求하엿다

蘭印側讓步안하면 會商繼讀도無効

未晒綿布問題一蹴

【電通東京電話】 日蘭會商은 山中代表는 四日午後二時半부터 發起人相談에 招致되야出席하고 常任委員會의 諮問機關으로一般이 各國의 利益을代表할 委員을選定하고委員會를組織하는案을다시要求하엿다 此等의要求에對한 回答은五日午前中할터인데 그뒤엔日本側의態度를 決定할터이라고한다

【電通東京電話】 蘭印側에서 조곰도誠意를보이지안코 會商開始以來 아모런讓步도업는狀態임으로 日本當業者도 一部綿布의輸出停止만行하지안코 對蘭印輸出綿布의全部積荷停止도 辭치안을氣勢를보이고잇슴으로 會商은決裂의危機에瀕하엿다할것이다 今後蘭印側에서 讓步的態度를取하지안는以上 會商을 繼續하는 것은 無効하리라는意見이有力化하엿다

【電通東京電話】 蘭印側에서 提示한未晒綿布一部輸出停止解除에對한 我日本의態度를決定하기爲하야 紡績關係者와商工外務의各關係官等은 四日丸之內工業俱樂部에參集하야 協議를거듭한結果 蘭印側는 部分的問題로 未晒綿布의一部解除를提議하엿는데 此는말할것도업시 日蘭會商의全般的問題로考慮하지안코는 [illegible] 不拘하고 이와가튼提議를하게된것은 蘭印側에誠意가업다는것을證明하는것으로 日本側에서는 斷然蘭印側의提議를一蹴하기로되엿다

▲委員會中止 【電通바타비야四日發】 越田、埔蘭兩代表의身病으로 今週中은委員會를中止키로 되엿다

群山開港卅五年 記念聯合大賣出

【群山】 群山의開港三十五週年을記念하기爲하야 群山商工會議所及 商工組合에서는 顧客奉仕의目的으로 來十月五日부터 十四日까지聯合大賣出을 開催하기로한다고한다

取引停止

▲京城府黃金町三丁目時計商 日比野字一▲京城府明治町二丁目二六番地 下田彌內▲京城府薰井町九一番地永昌商會 朴順興▲京城府鍾路三丁目四九番地春澤商會 李允榮▲京城府明治町二丁目四五番地合資會社月本政次郎商店 代表社員月本善次郎

商況 (五日)

株式 軟派賣叩 下落

前場採合

이거들되는市勢는 一高一下採合이야도 何等의新味가업시 寄小高、引小弛의結局小往來로閑散일뿐이엇스니 即昨後止에比하야 東新百三十八圓二十錢에四十錢低 大阪九十圓七十錢에三十錢低 日產百二十二圓丁에三十錢低 朝新二十二圓丁에十錢低 朝取六十二圓五十錢에 各大引되고 安取七圓丁 滿鐵新二十六圓九十錢이엇다

後場瓦落

後場는 東新百三十七圓二十錢에一圓低、大新八十九圓七十錢에一圓低、日產百廿一圓四十錢에六十錢低、朝新廿九圓九十錢에十錢低等 一齊賣叩寄後 總落大引

明朗性再缺로 結局下放不勢

軍勢가 挫折된市勢이라 人氣依然軟弱과 共히氣味가 자미업기도하나 積極的으로買치안혓던만큼 深押이잇지도 안코下澁인모양이다。前途期待되는材料가업는것이 아니나 그反面에 직정할것도 不無함으로人氣는 明朗性이 再缺된것이事實이나 過去모든 惡材料를떠들어 이미大底入을完了한市勢인즉 無碍崩落도 豫想할수업는터이며 目前惡化人氣助長으로 賣込되다면 그로써反撥의 落地가 培養될것인즉 그때를 노치지말고 買進 하는 消極態度로 臨함이 若何?

材料의再檢討 買氣挫折의因

臨時議會는 軍部의國防策提唱이論議의 中心이될것갓하야波瀾이豫想되며 復興救濟資金이撒布되어「인푸레」를 伴한다할지라도 그前途는 遙遠한일이오 爲替低를 買하야보앗스나 爲替不安定을 실혀하야 中間的戾一巡으로보는 實物은市勢는採合에 入한터이나 一方材料보다도強氣로서는玉整理를 完了한것이라는前提下에 市場機構의改善을 겨처樂觀하야 押目買氣가潛在한터이다

軍部進言과株界

證券市場의 鬼門은 軍部의「팜프렛트」問題인데 陸相이「要求한議會」은 農村救濟보다도 先取權이잇다」한것이라던지 國防國策의進言으로 個人主義經濟를排斥한것이라던지 모다市人에게 脅威가되어잇서서 增稅念慮까지再燃될터이다 軍部進言이單純한參考程度에止할지 臨時議會에서 問題가擴大될지 輕輕히斷言하기어려운것이事實이나 金融方面은 緩慢의途에잇고銀行、保險方面은 適當한投資物件이업서 애쓰니優良株는 이方面買物로도支될것만은 確實하다고 某有力者는말하다

實物前場取引

賣買高六四〇枚 ▲東京電燈 三六、〇〇▲旭新 一三、〇〇▲大同電力新 八、九〇▲東洋레욘新 八九、四〇▲東邦電力 三〇、五〇▲三菱重工業 三四、五〇▲탈푸工業 八、三〇▲同新 四、二〇▲金剛電鐵 三四、八〇▲日滿아루미 一三、八〇▲人造羊毛 八、五〇▲新興人絹 二〇、五〇▲國光레욘 八、〇〇▲日滿亞麻 一二、〇〇▲東滿팔푸 二、一〇▲山陽工作新 三六、五〇▲朝鮮織物新 三二、五〇▲同 四〇、〇〇▲小原鐵工 三五、〇〇▲日本鑛業 三二、六〇▲滿洲세멘트 九、〇〇▲大同產業 四〇、〇〇▲錦華人絹 三三、五〇▲日滿皮革 八、五〇

市場六感

株

模樣물挫折식힌것은 軍部의國防國策의進言때문▲進言의範圍가 廣汎함으로實際影響은 未判이겟스나 個人主義經濟에는 確實히脅威▲增稅論에까지 連鎖를가진이進言에 買意再次委縮▲北鐵交涉成立을 歡迎하고爲替低로大喫하고 復興景氣를떠들다가 잇그러진이市勢結局은採合而已▲左할시右할지 다시氣迷이오 進退에彷徨하는市人들 「이런市勢는하잘것업다」는 하품소리를부른▲거정거리가 또생기어積極的으로買할수는업다마는 再惡化의慘落은 想像키어려우니低價買拾의態度도 消極的이나마 強氣方針으로 臨함이 조치안을가? 大新買東新賣도一巡된모양인데 朝新만은 단단하다▲朝鮮唯一의證券取引所인權威로라도 三十圓臺維持는必要할듯

米

阪地는 今朝低價로부터 四十丁의反騰을 告하엿슴에對하야 當地는反比例로瓦落▲그동안阪仁의鞘가 二百五十丁까지縮少하엿든그러믈이 이제야暴露▲要하면 當中은利喰物이現出하는 關係는又一層軟弱하고 先限만比較的頑强▲그런데問題의 政府所有米의大量拂下가 實現될는지疑問이겟지만▲이로부터新米가出廻하게되는데다가 政府米를拂下하야 二重威脅을加하게할理가萬無 糧米不足을緩和케할程度는몰으거니와▲그리고此際에 大量拂下를한다고하면 政府로서明年度需給問題를如何히解決할가함을 또한考慮할일▲如何間市勢는벌서拂下를하엿다하여도 過言이아닐속오시메買가 良策일模樣

期米 六圓割後 更强

前場下澁

昨後場阪地二十八圓六十七錢止와共히 二十六圓〇九錢에 場을止한當市場은 今朝에入하야 阪地初付二十八圓九十八錢인三十一丁突高을擴하고 二十六圓十六錢인僅히七丁高로場을始한後 阪地는二十九圓二錢까지 反騰함에도不拘하고當中의 新規賣物이 現出함으로場面은 所可軟弱하야 五圓九十七錢까지低落하엿다가 六圓〇七錢에下澁止場하다

後場頑强

後場은 卅六圓〇二錢에五丁低로始하야後二節卅六圓丁으로 五節十二錢에頑强이고 別關가티止場하다

阪仁俄然擴鞘 當地頭重으로

昨日阪地二十八圓六十錢까지瓦落하엿슴에도 當地는二十六圓〇五錢을示하엿슴뿐으로 阪仁의鞘가二百五十丁까지 縮少하엿더니 今朝에入하야는阪地一躍三十一丁의突高를 示하엿스나 何等의 影響이업시겨우七丁反하야 二百八十丁으로擴大하엿다 要하면 阪地約八十丁反落에 對하야當地는 六十餘丁박게 떠러지지아니한그러믈이라할수잇스나 目下米界의事情은 政府가大量拂下할意思를 가지고明日에開會되는 米穀委員會에提案한다는說에 買氣阻喪되는모양이나 果然大量米의拂下를할지 안할지確實한結果를몰으고 리부터 賣焦燥하는것은輕戒할일이며그리고 市勢는벌서相當한反落이잇슨後인만큼 安心賣는하기가難할것갓다

政府態度注目 果然大量拂下?

昨今의米價는 暴騰에暴騰을거듭하야阪地當限은 三十一圓臺를突破하고 當地當限은 二十九圓臺를示하엿스며 딸아서正米市勢는一般消費層에 威脅을加하엿슴으로 政府는此高價를抑壓하기爲하야 明六日에開會되는米穀委員會에 政府米大量拂下案을提出하기로하고 大阪地[illegible]

當限一部解合

昨四日午後에丸紅과丸星間에當限三千石의解合이成立되엿다

品貴深刻豫想 堂島前場強硬

【大阪電話】 昨日拂下豫想으로 下押하얏스나 品貴深刻化를豫想하고 押目은買狙되어 底意強硬하얏다▲賣方中東側、正米側、地場、朝鮮側、株式側(利喰)▲買方場違側、神戶側、馬場、地場、三品側、北國側

朝取期米取組高

[illegible]

各地正米

京城反落

定期의鈍重으로 三十錢反落이엇스나 低價에는 賣人이一段으로 躊躇하야底堅한市勢이엇다 ㊂三等二八、〇五 一等白米三〇、〇〇〇

仁川低落

定期伸悩鈍狀으로 氣配三十錢低落이오 日本內地入注가업서 極히閑散이엇다 三等二八、二〇 四等二八、〇五 一等白米三一、九三

南浦强堅

日本內地의新規注文이依然不拂이오 當用小口의買物이散見될뿐으로 不活潑의市况으로 市勢는期米頑强으로強堅保合인 ㊂三等二七、九〇 四等二七、七〇 一等白米三〇、九〇

群山下澁

出廻一輛 日本內地의買氣一息과共히 買氣가顯著히衰하야 活氣薄의市况이나 定期高關係로市勢同樣下澁인 ㊂三等二八、四〇 四等二八、二〇 一等白米三二、二〇

木浦保合

出廻一輛、當用의買望이相當하나 適品薄으로賣人의躊躇한新規取引이잘안되고唱價노 大槪保合인㊂三等二八、八〇 四等二八、八〇 一等白米三一、〇〇

釜山騰貴

出廻二千叺 精米商의 地方輸送의 旺盛함과、期米反騰의 影響으로 市勢는 一氣로五十錢을 上進인 四等二八、八〇 一等白米三一、〇〇 ▲取引合計二千三百四十叺

大邱急騰

定期好勢를 受하고 押目買狙가 激烈하야 出廻減과共히 賣人의 態度가 强硬하야 [illegible]

今日財界 (五日)

米 (單位錢)	今日止	比前日
仁川期米先限	[illegible]	[illegible]
大阪期米先限	二九、九八	一二高
㊂三等米一石	二六、〇三	一四低
京城韓白米一石	三〇、〇〇	不變
正租(仁川)一斤價	(改良)七錢六厘	(在來)七錢五厘

市中金銀價	一匁賣	一匁買
金	十二圓〇〇錢	十一圓八〇錢
銀	二〇錢〇厘	一七錢〇厘

株 (單位錢)	今日止	比前日
朝新	—	—
東新	一三六、二〇	一四〇低
日產	一二〇、二〇	三〇低

商品 (先限單位錢)	今日止	比前日
大阪綿絲	二〇七、二〇	不變
大阪綿花	六〇、六〇	二〇高
大阪人絹	一五四、〇〇	二〇高
大阪砂糖	—	—
고무現物五錢二五	先限五錢四五	

金融 (五日)

油外經濟 (四日)

[illegible]

京城手形交換 (五日)

[illegible]

東京金利 (五日)

[illegible]

日本銀行券 (四日)

[illegible]

朝鮮銀行券 (四日)

[illegible]

大阪金利 (四日)

[illegible]

對外爲替

[illegible]

金貨入價

[illegible]

米穀 (五日)

京城正米

[illegible]

仁川正米

[illegible]

大阪正米標準價格 (四日)

[illegible]

京城雜穀

[illegible]

仁川大豆

[illegible]

商品 (五日)

京城棉絲布市勢

[illegible]

京城絹布

[illegible]

日本麥粉市勢 (四日)

[illegible]

天가고鄭麥

[illegible]

綿油冲價

[illegible]

鰯搾粕冲價

[illegible]

滿洲商況

[illegible]

大連特產市勢

[illegible]

株式

東京現株

[illegible]

東京短期東新

[illegible]

東京短期取組

[illegible]

大阪定期

[illegible]

大阪長期

[illegible]

朝取短期賣買高

[illegible]

朝取短期 (五日)

[illegible]

期米

朝取期米 (五日)

[illegible]

朝取賣買高

[illegible]

朝取組高

[illegible]

朝鮮內各地期米

[illegible]

大阪期米

[illegible]

大阪製米取引所 (四日)

[illegible]

東京期米

[illegible]

日本各地期米

[illegible]

大阪市中在米高

[illegible]

商品 (五日)

大阪紡絲

[illegible]

大阪棉花

[illegible]

各地人絹

[illegible]

橫濱生絲

[illegible]

大阪砂糖

[illegible]

油外砂糖

[illegible]